盛京時報

(大正十二年五月五日)

◆本報價目◆ 每張銅幣六枚 每月現大洋八角 ◆外埠連郵費 每月現大洋九角五分 半年現大洋五圓二角 全年現大洋拾圓

告白刊資 一行五號字十五字 毎一日現大洋壹圓 長期另議

陰歷 三月二十日

中日大祭禮拜休刊

發行人 宮川貫作
編緝人 菊池貞二
印刷人 石原庄太郎
發行所 盛京時報社
盛京時報支社
盛京時報支社

時刻表 [illegible]

論說

望奉直妥協 (弓)

吾人於此次奉直和戰之事。實驗一般人民之心理。所謂眞正民意。可以查知矣。當奉直再戰之說起。一般商民莫不惶駭走告。以爲大禍將至。於是影響金融。擾亂市面。銀價爲之陡增。金票亦隨波而漲。持奉票者。皆有惑惑不安之狀。而富貴之家。甚至向西站大連各處。預定房屋。以備避難之所。則人民畏戰之心理。不問可知。假使炮火一開。其紊亂之狀。尚堪設想耶。及奉直有議和之說。人民知戰事或可倖免。於是由惶駭不安之情。一變而爲暫時冷靜之狀。市面金融。亦漸漸恢復。則人民酷愛和平之心理。又可概見矣。吾人由奉天一般人民之心理。而推及其他各省之人民。吾知其必與奉天如出一轍也。窮兵黷武。連年戰伐。既非義戰。又係閱墻。最後結果。無非大失民心。耗其帑賦。斷其後援而已。關於武力政策。吾人初不厚非。亂麻之局。誠有不可不需武力者。惟武力者。須有至偉之威力。神速之計畫。一舉而削平之。或可一試。若其無此能力。而尤勉強以行武力政策。兵火連年。此仆彼起。猶不改絃更張。是謂黷武。是謂害民。未見其能有若何利益於國家也。而人民之所以畏戰禍。不與若輩以同情。亦非惡彼等之武力政策。特惡其連年戰鬪。終無結果。轉使望治之小民。咸被戰禍所摧殘。此所以一聞戰爭。遂皆色變。援成一團也。今日奉直和議。漸有安協之希望。此誠一般商民。所馨香而祝者。其實奉直內容。均有不能必戰之苦衷。軍火糧秣。姑不必問。而大軍一動。日費不貲。去年一役。奉方損失。人所共知。不待三年。未能復其元氣。直方雖僥倖戰勝。所費亦云鉅矣。凡此由硝煙中化去之金錢。皆取之於人民。而怨厲之氣深矣。故奉軍侵入直隸。直隸人民未必以爲寇。直軍侵入奉天。奉天人民亦未必以爲仇。何則。其於人民則一也。故居今日。奉直再戰。誠爲奉直之大不幸。假使天誘其衷。此次之事。能出之以妥協。則其福利。豈云淺哉。故吾人亟望奉直和議之成功。

防人之還治其身 (青)

當老段權勢赫奕時。洛吳奉令遠駐衡陽。竟與南軍相通。任意拔防。激昂慷慨。卒之反鋒直衝幽燕。覆滅皖派。自此而後。直系聲勢。猶之旭日東升。方興未艾。今則洛吳已炙手可熱矣。乃湘趙竟有與粵聯絡之說。洛吳聞之。頗爲憤懣。當囑鄂蕭從速處置。豈以己所曾施於人者。而憂慮人之復施於其身乎。抑僅以爲豎子。可憎而出此乎。以記者觀之。湘粵之聯絡非其時。湘趙又非其人。寄語洛吳。甚勿神經過敏。以自貽伊戚也。語曰。『己所不欲。勿施於人』。又曰。『我不欲人之加諸我也。吾亦欲無加諸人』。今之洛吳。其亦念及否耶。

德民反對法軍佔領魯爾地方演說大會

羅爾事件影響全歐工商業

◀各國缺煤炭◀工廠工作停滯

羅爾事件。其影響及於歐洲工商業者甚鉅。緣自法軍進據羅爾區域以後。比利時不復能得該區域之煤。而法國輸入該處之煤。亦復極少。其他各國亦莫不同感煤量之缺乏。煤不足則工業直接被其害。而商業則間接受其損。意大利方面。刻甚至向美國調查煤炭價格。於此即已足見羅爾產煤與歐洲工商界關係之鉅。

英國在歐洲。原爲煤炭一大輸出國。但以羅爾煤量輸出減少。各國群向其購煤之故。其所產之煤。及焦炭。已供不應求。緣在現在情形之下。其國內煤之生產率。業達其最高點。況煤之運輸。亦不能再行增加。英國各海口碼頭運輸工人。每日祇肯作工八小時。雖經數度疏解。決不願略增工作時間。因此即使煤確有多量輸出。第限於此工人及碼頭故。彼炭坑主人及煤炭商人亦無從增加供給於國外矣。

比利時素爲一工業國。需要煤炭甚多。第其國內炭坑所產焦煤。祇足抵其消費額。百分之七十。其餘即須向國外輸入。現在羅爾煤既已不復輸入。至於英國之煤。復不能盡量供給。在事實上。英國去年輸入比利時之煤。較諸前年。已自六十一萬餘噸。增至三百四十一萬餘噸。所增不可爲不鉅。無奈羅爾停止輸入之煤。數額尤不止此。故國內工業。始終不能不受羅爾事件之影響。

至在法國方面。則自一月十九日以後。德國煤及焦煤輸入者。數額極屬有限。因此其對英煤之需要。迅即大增。無如英國煤之出口。不能饜需要者之欲。既如上所述。政府及工業家不得已。紛紛向美國購買煤炭。但國內冶金生產。已見銳減。鐵廠閉已多數停工矣。至以數字論英國去年輸至法國之煤。較諸前年固增加一倍。而其用煤仍感示不足者。情形亦與比利時相同。受羅爾事件之影響而已。

再因英煤需要增加之故。英國煤炭輸出者。業將南美往日煤之輸運減少。去年十二月英國輸至阿根廷之煤。計三十萬餘噸。但至一月即已減至二十萬餘噸。巴西等處情形。無不類是。是故羅爾事件之惡影響。不僅及於歐洲工商業。即南美工商業亦遭波及矣。

萬國報界大會之宣言

◀關於檢查外交新聞事件者◀下屆會議明秋在歐洲舉行

美國新聞界名人華爾德威廉博士爲會長之萬國報界大會執行部本年三月六日在聖路易開會。決定下屆大會於一九二四年秋間在歐洲舉行。地點爲西班牙或瑞士或荷蘭。此三國政府均曾邀請大會至該國開會。一時未能決定。將由執行部會計員白郎氏赴歐視察三國地點孰爲相宜報告本部再決。上次執行部開會中曾發表一關於外交新聞檢查公布之宣言如左。

出版自由及無限制傳布新聞之兩問題。根本上關係一切國家政府及人民。不獨關係新聞家而已。一切國家及政府果欲消弭下次戰爭之危機。必須於其未發出之前覺悟謊語欺謾終爲無利之事。即在平時。亦無利益。苟能覺悟及此。則或可阻止或展緩下屆戰爭。每一國家之公衆對於外交政策。實際上莫不寧有多少之勢力。而欲其依理解而指導國際事務。則新聞消息之自由傳布唯有改良人之心與智。始克致成。唯無限制的傳布新聞縱不能改良人之心。要能增進人之智。縱不能使人從軍思想。要能救人不肯思想之習慣。蓋新聞之傳布若不自用。則人疑其不確。對於報紙所載。輒以懷疑心對之。而不肯深思熟慮之矣。自由傳布云者。即電報對於一切無不公開容納之謂。凡黨派的意見。偏頗之評論。與大公無私直書事實眞相之通信報告。一律樂爲傳遞。夫眞理不能爲任何人所壟斷。每一作者於下筆時終不免挾有若干個人的見解。惟電報果能盡傳一切。報紙亦盡載一切。則公衆縱不能辨別新聞之孰眞孰假。至少能辨其孰爲較可信。孰爲較不可信。如是則於公衆對外觀念大有裨益。不然。每一外交政策皆無異於暗中摸索。有顚躓之險也。此就報紙自由之積極方面言之也。若就消極方面言之。則檢查報紙之舉實有害無利。凡電信曾經檢查。新聞記者能立即覺察之。此疑念一經成立。縱檢查早經終止。尙懷疑不已。凡愛黑暗之人。皆喜檢查新聞。蓋彼等之行爲乃黑暗而不可告人之行爲也。故一國家或一政府欲博世界惡名。其最捷之徑即爲檢查對內對外之新聞。

川邊火山大爆裂

川邊鑪霍道孚兩縣。近忽同時發生地震。火山爆裂。受災極巨。川邊鎭守使陳遐齡。昨有漾電致京報告。並請政府撥欵救濟。原文如下。

(銜略)昨據鑪霍縣知事桂山呈報。三月二十四日午後七時。縣治城內以及所屬之仁達濤斯宜木雅德宜拜等處。同時地震。火山爆裂成災。延及五百餘里。官署民房。概行傾陷。人民牲畜。傷斃無算。維時桂山同道孚縣知事薛孔經。均帶團練駐紮太寧辦理土匪。聞信當各馳回履勘屬實。懇請速籌賑濟。又據道孚縣知事薛孔經報稱。縣城同所屬之孔色麻孜兩鄉與鑪霍毗連各境。同日地震。人民損失甚巨。各等情。據此。遐齡隨即派員星夜前往。會同兩縣詳晰查勘。議辦賑撫。旋據該印委等會呈。此次通鑪兩屬地震。火山崩裂。約五六分鐘之久。變起非常。爲歷來所未有。道孚縣城。官署民房。雖遭摧辟。幸未傷人。惟孔色麻孜兩鄉。人民屋宇糧食牲畜蕩然無存。壓斃男婦老幼約五百餘人。並有被房倒壓現未挖出。暨被壓傷者。尙不計其數。二百里之內。炊烟斷絕。成爲邱墟。霍城一帶。以及仁達溝稅局。受災尤爲慘酷。縣署暨局員司丁役。以及附城商民數十數民。稅局委員梁士誠同時傷斃。鮮有存者。玆處駐防陸軍一排。官佐士兵。亦同被壓傷。該縣轄境。以斯木宜木兩鄉被災爲最重。雅德宜拜兩鄉稍輕。約計全縣傷斃人口三千名以上。至有壓塌全家。尙不知其人口若干。更待詳查。現在殁者無人棺殮。生者露處啼飢號寒。無以度日。哀嗷遍野。目擊心傷。復查道鑪爲關外北路往來要道。遇玆慘劫。若不迅予賑邮。行見全縣流離。哀嗷莫救。刻在鑪城商會。暫借銀三千元。發交印委携往。擇要急賑。以顧目前。兼值春耕。民間拮据已極。無力播種。並飭該兩縣知事。開倉借給糧石。免誤農時。一面令該印委等招集災黎。設置醫院。將受傷人民。上緊醫調。惟災區甚廣。死亡枕藉。雖經借欵暫時補救。仍屬杯水車薪。現刻川邊軍政兩費。支絀萬分。地方羅掘已窮。丁此大災。直同束手且非有十萬以上大宗賑欵。不足拯濟。仰懇大總統鈞院俯念邊氓此慘狀。迅賜撥賑欵十萬。發交駐京代表陳啓圖等。赴日滙邊。以治災黎。並懇電致各省量予資助。庶使兩縣人民。得以再謀生聚。免致流離。於邊地國防。兩有裨益。敬候復示。無任感禱。川邊鎭守使陳遐齡叩。漾(二十三)

警世小說　一萬元 (一)

某村有兄弟二人。農家子也。李姓。長名大牛。次名二牛。皆以篤厚名於鄉。家中薄有遺田。兄弟合力種之。一年所獲。頗足供衣食。二牛年方二十許。精力極壯。於耕種之暇。復別劃地二畝。置園蔬。長日浸灌。茂盛罕匹。二牛見每日得菜過多。家中食之不盡。乃將其餘。担入市中售之。市人喜其誠愨易與。多與之訂交易。囑其每日運送焉。

二牛新得主顧。不敢稍懈。運送來往。日必數起。藉博蠅頭。然僕僕數十里。奔波爲勞。至晚歸家。每每不食而睡。其兄大牛謂之曰。吾家雖非素豐。然終歲勤劬以耕。儉約以處。尙不至有凍餒之虞。吾弟何自尋苦惱若是。二牛曰。稍謀錙銖。聊以備緩急之需耳。且金多果何害焉。大牛曰。不然。吾聞之古人云。匹夫無罪。懷璧其罪。且吾弟堂堂男子。亦宜爲金錢作傀儡哉。二牛曰。圃中蔬菜過盛。食不勝食。不售將腐。且市中人智識高。往還久。可廣見聞。大牛喟然曰。市中人有何智識。無非蠅營狗苟耳。吾弟與正高。不敢相强。得利可自著。兄不須此也。但亦不可操勞過甚。致損身體耳。二牛歡然首肯。心中實感其兄之愛之深也。

二牛每日担菜過市。則見商賈輻輳。車馬雲屯。若者綺羅被身。若者珠翠耀目。心實羨焉。以爲此鄉村所無也。彼亦鄉村所無也。偶爾回顧自身。實覺相形見絀。盍二牛爲鄉人子。所衣者何物。無非粗藍布耳。以之與綢若緞相較。其去又奚啻霄壤哉。當是時也。二牛實自恨我生不辰矣。

二牛有一交際商店。曰。廣生號。專售蔬菜雜貨等物。店主陳盛。與二牛交易約半載矣。最熟稔。二牛每日依次送菜畢。最終必至廣生號。與陳盛盤桓半日始歸家。一日。二牛又循例去該店。至則見門前懸燈結彩。熱鬧非常。來往行人如織。門限爲穿。二牛適見陳盛手持獎券無數。紛裁互濺。忙碌無匹。二牛見狀大怪。以爲平日未嘗如此。今何獨異也。乃却立數步。觀其究竟。已而人漸散去。二牛乃進。方欲言。陳盛瞥見。呼曰。二哥來大好。吾與吾人同吃喜酒也。二牛急曰。陳掌櫃何事如此。陳盛笑曰。吾號中出了大彩也。吾前因勸汝出微資。購得一券君必不肯。坐令他人享此鉅欵。豈不可惜。二牛聞言。呆若木鷄。自悔曰。吾無運氣耳。夫復何尤。稍坐托故欲行。主人不可。强之入席。飯罷。陳盛笑謂二牛曰。適間多人。皆購獎券者。所望在得彩。君曷携數條歸乎。藉一淸菜眼也。二牛俯首默然。陳盛笑曰。二哥紅光滿面。發財不遠矣。乃檢河南救濟券五條與之。曰。兩淸。君得彩吾抽豐。固所願也。二牛急曰。一條足矣。多恐家兄見責。陳盛慍曰。人各有志。君胡爲尙如小兒之須人扶持也者。二牛曰。否。吾不欲也。君如相強。至多不過二條。陳盛曰。然則依君。於是二牛又稍算菜賬而歸。

二牛恐其兄之見券而有煩言也。乃秘藏枕中。以線縫之。及睡。則夢得金錢無數。乃以之華屋服。乘汽車焉。醒亦喟然自笑。不知其幻象之胡爲乎來哉。(未完)

洋灰大減價

代理山東國旗牌洋灰(セメント)南北滿及芝罘一手販賣總批發處
帝國洋灰(セメント)販賣店
其他各種洋灰(セメント)及建築材料俱全

大連市越後町四六番地上海銀行西鄰
永盛長木廠 (長)電話六六三七番

外埠代理處
奉天小西邊門外 保安堡裕民洋灰瓦工廠
奉天城裡四平街 同增福大氊莊
奉天日本火車站 狩野公司 中(長)電話二二八番
鐵嶺城裏東街 美孚洋行 日中(長)電話二六九番 一七一番
開原驛 美孚洋行 日(長)電話三四三番
四平街驛 太古洋行 日中(長)電話三三番
長春城裏北大街 美孚洋行 日(長)電話三五七番
哈爾濱道外南大街仁義巷內 太古輪局 中 電話三六五番

開始船期告白

招商局圖南快輪准于舊歷三月三十日(即禮拜二日早)由營口開往烟台上海以後常川往來每隔十日一次定期不悞
奉天代理客票處 大西門裡眞正稻香村 小西門裡眞稻香村 仝啓
大西中電話七、四七號 小西中電話九、五二號

奉天華信洋行愼記歇業廣告

鄙等於去年夏間出資在奉天小北關設立華信洋行愼記今因東夥不合宜告歇業已於正月底將所有舖墊傢俱全行兌與王久青由王某另行組織營業鄙等完全脫離關係所有前項經手川換帳目亦均收撤淸楚今後無論該王某營業盈虧槪與鄙等無干恐未週知特此聲明
營口 恒德堂 長順厚 仝啓

連納保險公司啓事

啓者敝公司以前奉天經理係委託鄧日初鄧某另有代理金龍保險公司事該公司與敝公司本無關係玆查鄧某所辦金龍之險單有私用協豐行代理圖章各處騙人之事現經敝公司調查確屬是實有此劣跡於敝公司前途名譽關係甚大按協豐行於一千九百二十三年正月一號完全兌與連納公司該行字號雖云取銷日前協豐所辦之事均歸連納担負責任協豐與金龍公司毫無關係故速登明俾衆週知以免淆混要要
奉天南市場本行啓

新文化四月號出版 (目錄摘要)

杜少陵的文藝 汪楚翹　構成犯罪責任的原因 趙欣伯
世界鋼鐵的勢力 李明　釋莊的我見 胡淵如
地質變遷之研究 朱鼎臣　死! 王蛟我
惡來善去 朱枕薪　罷工了! 鵑影

此外名目繁多不及備載每册定價大洋三角全年十二册大洋參元
發行所 大連市外嶺前屯文化台 新文化社
總經理處 大連市浪速町 中華印書館

滿洲里東省鐵路護路軍哈滿司令萬君壽山之功績

近數年來俄亂滋蔓蒙匪騷動滿洲里近毘俄蒙邊防最關重要萬司令駐滿以來整軍經武不遺餘力聲威所播亂匪雖猖獗無敢侵越邊境得以益事貞不愧塞上之長城人民之保障也司令性爽直待人寬厚御下嚴明保衛商業關心民瘼對於地方公益熱心倡辦必告成功而後止而用人擇賢尤其所長部下有許參謀長榮亭鄧副官長楨芳得兩君贊助之力對於一切事務無不因應咸宜許君品學兼優恬淡持自有道學之風至於參議軍務策畫悉協機宜鄧君素嫻法律而軍事上知識經驗亦所久著砥行礪名廉介自矢有磊落光明之槪司令部所屬之衆團長子信爲人誠篤言動不苟久歷戎行戰功屢奏與士卒同甘苦故士卒樂爲之用靖營長柴章耿營長朗軒王營長與周均皆精明強幹知勇兼備上體萬司令衛國保民之意無不克盡厥職對於所轄兵士訓導教練嚴而有法故有駐滿兵士罔不恪守軍紀愛惜名譽其對待工商及居民不惟無恫嚇騙詐行爲而且舉動恭謹言詞和藹致使人之樂與親近是以地方安謐人心帖服無不極口稱道且近自赤俄奪路之說喧傳殆偏中東路線各處惶懼儼然亂機四伏而滿埠仍得安堵無驚人民有恃無恐若非萬司令從容鎭懾威名遠播何克臻此則滿洲里人民數年來食德飲和皆萬司令之所賜即許君鄧君梁君及各營長各軍官兵士之所賜也代表等身受目覩片刻難置用登報端以資表揚
滿洲里商會代表王采臣 金文堂 暨全體農業學工各界 仝啓

營業課目

一、理化學研究所經營
二、貧民施療病院經營
三、藥草及毒草買賣
四、化學工藝品製造及販賣
五、藥品製造及販賣
六、工キス(越幾斯)工業

奉天鐵西(舊實業貨棧跡) 合資會社 東亞化學興業公司 日中電話八一三、一三六六番

恭頌榆樹縣縣長王公德政

榆樹縣知事王敬生君由去歲夏歷六月間來掌榆篆適逢靑紗蔚起盜匪潛生公乃督飭警團嚴加剿防且以城內兵力有時空虛守備難週更下令創辦商民各團委以愚民識淺狃於便安退其頑梗阻力橫生經公費幾許週折持以毅力始克就緒今春復親巡各鎭鄉校閱保衛附團以資整頓是以匪黨猖之未敢肆行而地方大局賴以安靖其保境安民之功有足多者至於辦理學務其熱誠尤爲可掬如詳請扁額以榮捐助校舍者手書楹聯以勵學董勤務者試驗男女高小學生而獎以珍重之書籍文品凡學務上之公文一經簽到無不竭力籌畫急積進行盡公前曾身任教育造就人材其素志也條若對於司法自滋任以來所裁判之案卷迄訴者寥寥無幾則督率張徐兩承審員認究之精詳判決之平允亦可見矣總之公之性行外樸厚而內精明氣和平而行果毅誠所謂良有司也竊查朗昆于公令吉林者迄今七八年之久政績蒸蒸爲諸縣冠久道化成實非虛語倘我公將來任期亦得如于公之久則榆邑父老子弟前途之幸福正無涯矣頌禱之餘希望尤深謹登報端以明忱悃
榆樹縣農商工學警界同啓

出讓電動自來水機

茲有美國製造裝配完全電動自來水機一架水櫃能容水八十三加倫價値金票貳百伍十元願急出售有欲購者可移玉小西邊門外美孚洋行接洽但請先行通信示知日期爲要
電話 日本一○二九號 中國一九三號

恭頌陸軍廿三旅四十七團二營長趙君寶箴暨各連排司務長之德政

吾們鄉有錢的人家近些年因爲胡匪鬧的差不多都搬到城裏去咧惟有吾們莊家人躱不了又捨不起死活就得挺着不曾想由去年夏天有陸軍二十三旅四十七團二營營長姓趙的領着隊到趙家屯以來胡匪立刻就沒了地方也安定咧你說怪不怪再有他們營所用的柴草向來是托警察替他們採買並立時照現價給錢所以吾們鄉有柴草的差不離都願賣給他們因爲比在市上賣錢多再有他們營頭兵除非作工出操而外平時沒有一個軍人在街上閒逛的這必是他們官長管的嚴不然那能這樣謹呢更有這趙營長雖說是個武官他的天性非常慈善沒有一處不替非家人打算的所以連小孩子都說他們好也實在是眞好阿吾們因沾他的恩所以總登廣告宣傳
北鎭趙家屯農商學警各界仝叩

恭頌駐開奉天新編騎兵團長程海峰剿匪衛民之德政

溯我安開兩縣頻年以來胡匪猖獗綁架擄掠居民不絕惟自奉天新編騎兵團長程海峯暨一營營長唐士友二營營長郭寶山三營營長李孔生駐紮斯土立即爲毀匪巢勦滅匪黨於本年夏歷二月二十二日突有大股胡匪竄我安開毘連地方程團長得此警耗督率營連長竭力追剿直追至二龍昭與匪鏖戰數小時硬將被綁人票奪回十餘名格斃悍匪即此痛剿已足以寒賊胆而靖匪氛由是大股遠颺小股星散足見程公敢戰有聲名不虛傳非程團長英勇絕倫何克臻此査程團長駐防兩縣商民受恩匪淺所屬弁名又秋毫無擾以致口碑載道民等身受保護誰係該軍應盡日覩汗馬之勞謹將德政刊諸報端衆鳴謝悃
開通縣 孫會海 張有昌 劉吉旺 安廣縣 戰萬芳 李蘭亭 尹萬靑 等代表仝啓

臚濱縣知事董君紀五之德政

董君紀五吉林雙城人性沈靜尚儉樸對人和藹無官僚氣息不可以私相干民國十一年九月充任現職下車伊始即以息爭訟裁冗費提倡教育杜絕奔競爲入手莅治以來屆計僅踰半載環顧境內政治淸明人民嬉樂前此官虎吏狼之怨聲一變而爲召父杜母之美頌有因有果此理豈或爽哉有某表兄弟爲錢債鬨毆赴訴縣署者董君當以戚誼相關百般勸戒兩造愧感交集均願不訟其事遂歸私和又有某與署差交相善年終餽送禮物者董君查覺立將原物璧還謂所屬日吾人爲國服務自有應得薪俸若剝取人民脂膏以肥身家而遺子孫不惟心所不忍當亦法所難容天網恢恢疏而不漏云云董君言行一致如此之類不勝記載古語云政簡則刑淸又云儉可助廉徵諸董君而益信代表等自受目覩片刻難置用登報端以資表揚
滿洲里商會代表王采臣 金文堂 暨全體農業學工各界 仝啓

哈爾濱萬國救濟俄國貧民協濟會啓事

查本會獎券定於五月一日開獎前經登報通知在案玆因各處承銷數目尚未報齊自應酌展期限現經本會議定改於陽歷七月一日實行開獎恐未週知特此通告
會長 朱慶瀾 啓

圖地(五)
奉天▶ ●金對小洋 近限 前場 後場
滿州商業▶ ●大連錢鈔 現物 前場 後場
大連▶ ●大豆 當限 五月限 六月限
●豆油 當限 四月限
開原▶ ●大豆 當限 先限 高
大阪▶ 綿 前場 後場 當限 五月
大阪綿 童C 軍人 双童
長春▶ ●大豆先物(錢建) 院內物(石) 前場寄付
●高粱 五月 六月 七月 前場寄付
▲四平街取引所▼ 錢鈔 金對小洋 近限 遠限
天氣 大連 營口 奉天 長春 東風雨

中外要電

張揆徵求曹張意見（三日發 北京專電）
▲關于國事善後會議案

張總理昨將和平統一問題電致曹錕及張作霖徵求關于國事善後會議案之意見

馮玉祥否認再戰說（三日發 北京專電）

據聞馮玉祥最近對于某外國武官之談話否認奉直開戰說並謂直派軍官中如有主戰者余則決不贊成云云

張閣運命係於財政（三日發 北京專電）

近來外間頗傳張內閣動搖之說茲據國務院方面消息現內閣關於國會之不信任案情形無甚考慮所慮者唯有財政而已本日閣議協議財政問題爲時良久結果決定發行公債二百萬元以資補救現下窮乏要之現內閣之命運如何當視能否解決財政問題爲轉移

金佛郎案最近消息（三日發 北京專電）

政府現接駐法陳公使來電云法國外務省向該公使聲明中國若將金佛郎問題不容法國要求法國即當拋棄中法協定並關于關稅增徵及借欵問題決不援助中國等語本日閣議討議此項問題之結果決定將該電報提示國會以資促進解決金佛郎案

又有無線電新計劃（三日發 上海專電）

據中國側消息某國商人現以中國商人名義獲得在中國建設無綫電信及電話之權利聞其經過政府初將該案聲明保洛若無異議即行允許是以疏通曹吳兩氏之結果以軍務優先使用之條件得其允許擬在上海設置總局直隸河南山東及長江各處設置分局云

楊坤如宣言獨立說（三日發 上海專電）

據中國側香港來電云此間傳說在惠州之楊坤如已于二十九日宣言獨立並與鍾景棠翁式亮陳烱光等聯絡是以孫派對該方面嚴加警戒

主張國民自決財政（三日發 上海專電）

本埠總商會現向全國商會聯合會總事務處建議略云本會迭經警告政府與國會公開財政及監督財政然政府財政不但從形紊亂並擬又借大欵國會亦拋棄財政監督權日事政爭形勢既然如此應由國民自行解決故請將前次全國銀行公會所決議之國債監督委員會組織案更進一步向今年在北京開會之全國商會聯合會提議組織財政監督委員會

中行擬先檢查帳簿（三日發 北京專電）

中國銀行股東總會已于本日開會由總裁王克敏請求先行檢查該行帳簿當經選定帳簿檢查委員十一名

土軍駐敘之與法國（二日發 倫敦來電）

據君府來電法國代理公使現向民政長官警告云土國在敘利亞集中軍隊之結果必當發生重大事變所以法國不得已擬即實行軍事行動以資對抗又電法國現向土國側通告云土耳其軍集中於敘利亞倘或長此繼續法國委員當由羅麥內會議退出云

德對聯合國新通牒（二日發 倫敦來電）

德國現向聯合國通牒畧云以全德經濟上之富力爲保證交付賠欵三百億金馬克否則將賠償問題委托國際委員會

又巴黎二日電云德國此次發出之通牒內有非法國由魯爾地方撤兵德國即仍繼續消極的抵抗之聲明是以此間觀測均謂法國政府必當否認以此項通牒爲交涉之基礎

英國否認乍案効力（二日發 倫敦來電）

海外貿易次官巴克雷氏于二日在下院將一議員關于乍斯德利權之質問同答云政府現向駐君府最高委員訓令聲明英政府決不承認乍斯德利權之効力

駐英大使回美任務（二日發 倫敦來電）

駐英美大使哈被氏已于本日由馬德里地首途回國該氏此行因德國與聯合國交涉賠欵問題在即欲將現在歐洲之經濟狀態報告大統領哈定氏及國務卿休士氏

下院通過海軍預算（三日發 倫敦來電）

英國下院現將海軍預算案可決通過該案含有以一百萬磅在新嘉坡建設海軍根據地一案當討議該案時全院大呈活動氣象勞働黨某議員質問云英國擬在新嘉坡建設海軍根據地係爲對日美兩國乎海軍卿阿美利氏則答以英國將來之戰爭或在遠東決行亦未可知云云

日本電報

四月對華貿易

（東京三日專電）四月份之日本對華貿易輸出一億四千九百九十一萬八千元輸入一億八千八百萬二千元輸入超過三千八百八萬六千元

中村公使免職

（東京三日專電）駐阿根廷公使中村巍氏于本日准免本職

北白川妃遷移

（東京三日專電）據二日巴黎來電云北白川宮妃殿下已于本日由比爾尼遷移巴黎市外阿爾多曼博士之病院

中央命令

▲大總統令

（五月一日）

▲任命歐陽鈞爲福建實業廳廳長未到任以前著林鼎華署理此令▲簡任職存記曹兆微著交農商部酌量任用此令羅赫德給予四等嘉禾章此令鄒登泰唐慎坊均給予四等嘉禾章此令

（五月二日）

任命張維爲甘肅政務廳廳長此令▲兼陸軍總長張紹曾呈請任命薩穆端隆魯曹爲陸軍部兩翼牧場場長卓特巴札普爲陸軍部明安牧場場長策楞棟魯普爲陸軍部商都牧場場長均照准此令張汝霖晉給二等嘉禾章此令

關外重要記事

○奉直議和問題之別聞
仍以時局之變化爲依歸　終究難收好果

奉直議和。刻下雖在進行之中。不特根本上之解決。不易實現。即一時之敷衍。亦恐難成立。奉直雙方現在之議和。是不得已的。非有誠意的。茲據某方面所傳。近來奉直議和。是双方的一種作用。至能成立與否。須以時局變化爲轉移。若直方在西南得手。實力充足。則洛吳決不能容奉張之存在。豈肯降心與奉天議和。若粵孫勝利。民黨勢力復活。洛吳之武力統一失敗。則奉方必乘機進發。以報洛吳之後。而復前仇。亦豈肯與直方議和。由此觀之。時局無論變化與否。奉直議和。決無好果。並且決難永久云。

○直奉双方剿匪之難題

自去歲直奉戰後。以迄於今。若朝陽喜峯口綏中義縣等處。凡直奉熱三省毗連地方。土匪擾攘。寔如牛毛。潰兵流寇。固佔多數。然各陸奉當局命令。而專事擾害鄰境者。亦所在皆有。此項匪黨。半官半私。若謂官者。各方均不正式承認。若謂私者。又各受當局遣使。供給餉械。當此和議進行之際。雙方皆聲言該派兵剿匪。直境之匪多奉軍。奉境之匪多直軍。剿匪則無異開戰。故双方對此問題均甚躊躇。此又不比各方之正式軍隊。可以各自調其回防。若置之不理。則大股匪黨。縱其何之。爲害地方。更不堪設想矣。聞最近双方協商辦法。勸撫並用。無論直奉各境土匪。有願歸附直方或奉方者。悉聽其便。於是直軍歸直。奉軍歸奉。或遣散。或改變。各當局可酌酌情形而辦理焉。

○一月來奉天支出軍費總額

奉方雖屢有軍費不足之說。然不足據以爲信。近經詳細偵查。奉天財力。依然雄厚異常。據聞此月除因籌備軍事。所支出之鉅現額欵。茲就調查所得。畧誌於下。(一)接濟粵孫者。先付三十萬元。繼付二十萬元。(二)接濟海軍者。一百萬元。(三)接濟川省者。十餘萬元。(四)購買軍械者。共計約費八十餘萬元。購製被服者。約計七十萬元。各軍置備糧秣者。約五六十萬元。各軍之開拔費。及接濟費。總計約在六十餘萬元。此皆特別支出者。若應放之薪餉。應發之軍裝。尚不在此。若至正式作戰時。更不知所需幾何云。

○俄黨在東路積極宣傳赤化

赤俄在中東路沿線。所組織革命宣傳機關。計有兩種。一爲鐵路及水路運輸同盟會。由中央機關鐵路協議會担任辦理一切事件。一爲職業同盟會。以斯布斯會爲中央機關。此種機關。在表面上。雖爲研究職業問題。然實質上。純屬赤俄機關。茲據鐵路協議會表面上之提倡云。該會本專事企劃紅十字病院。互助金庫等之建設現又派員參與俄民救濟委員會之計劃。及裁縫學校並普通學校之建設。又聞該會自爲發起人。迭開講演會及演藝會。就其表面觀之頗有合法的設備。稱爲一個慈善的團體。亦無不可。至於斯布斯會。除與運輸事現經斷絕關係外。如中東路製作同盟會。及職業與方面有關係之各團體。均爲該會之所統一。由是觀之。斯布斯會。當然爲鐵路協會之補助機關。而兩同盟會。前次發佈之宣傳文單。及其行動。亦未免爲同一旗幟。加之該會現有籍名中東路沿線勞働者。爲宣言之權利。現擬與中東俄人勞働者。互相提携。乘機宣傳過激主義。

至第三國際共產黨。前當俄國共產黨第二十五年紀念祭時。該共產黨員。至電猶太人慇諾比葉夫。聲明該會之宗旨。略云。第三國際共產黨。爲國防政策之成功。及養成鬪士起見。不可不招致勞働者數千萬人云云。又據黑龍縣革命委員會及俄國共產黨機關報紙載稱職業同盟會與共產黨。將來締結秘密關係。最爲緊急等語。已足證其對於俄國共產黨之關係及其主義方針。如出一轍。而且該會遵守勞俄命令。擬在極東宣傳過激主義。茲詳細觀察鐵路協議會在中東路積極的擴張政權情形。該會雖爲中國官憲所壓迫。然中東路沿線之各協議會。宣傳共產主義。現頗活躍。據該會致中東路工人之勸告文云。特懇無產階級者。當即加入勞働團體。與勞俄勞働者爲一團。互相聯絡。以期完全獲得政權。然後勞働者。可以安心生活云云。據聞鐵路協議會。現與中國官員。共謀中國工人感受共產主義等情。查此種行動。係俄國共產黨本部。及國際勞働團直接命令。本與共產黨協力以從事於革命的行動。殊屬顯著事實。由來鐵路協議會已認中東路當局者爲資本家之走狗。迭次嗾使勞働者。從中煽動工人。與路局相敵離並一面派共產黨員。赴中東路沿線。勸誘商民。悉染赤化。（未完）

新潮飛沫

五月一日對於中國人（續）　（伏廬）

這還是就少數工廠中的工人而言其他大多數的以力求食的人還全是手工業者與現代工業世界的所謂『工人』意義完全不相符工人對資本家的態度手工業者罷工只是反抗自己的生命偶然爲增加工錢起見中國的手工業者也有停業的表示但是成功了並不是資本家受着損失而是需要工作的一般人其所受的損失也並不甚大失敗了工人依舊做他的工作不會有什麼生活上的危險但萬一堅持下去雇主決不會睬他工人自身反弄到不能維持生活而後已

工業世界的工人有一種行爲叫做怠業這是一種對於資本家的消極反抗資本家可以利用金錢萬能的勢力串通軍隊與警察一遇工人有激烈的罷工舉動便亂用槍械施行很毒的手段於是工人想出一種和緩而又能使資本家受虧的法子就是所謂怠業但是這在手工業的社會裡也是沒有意義手工業社會裡的信條是勤儉只要肯苦苦的作工沒有怠惰的行爲大概赤手空拳的人十年五年以後沒有不變爲小康的我們走過大街看見那些建造房屋的工人兩個人抬了一個筐子裡面放着三塊磚頭慢慢的行走或者在拆屋的時候屋旁斜放着二支相並的木條將屋上的瓦一片一片的從木頭上溜下來這種行爲看了實在氣悶以爲彷彿是怠工其實這是中國人本性怠惰的流露並不是對於任何人的表示與工業社會的怠工完全不同照現在的情形看來手業工人如果能夠遵守勤儉的教訓還不至於十分吃苦雖然這種教訓在工業社會是早已用不着了反之在工業社會中工人可以取得勝利的種種手段在現在的中國也大半用不着再說『八小時休息』與『八小時教育』是爲什麼喊出來的呢因爲工人有兩種能覺悟前者是工人對於自己的勞働能力知道寶貴後者是工人對於自己的知識生活知道寶貴這在中國現在也是沒有意義因爲智識卑下的緣故一個人不能測自己的將來所以工人稍有積蓄就往烟酒嫖賭等惡劣的嗜好上鑽去把八小時的休息都移用到嗜好去了至於教育中國人連上等的富貴階級也看得並不重要遑論什麼工人！灌輸知識的惟一工具是文字與語言語言既如此的複雜各處選舉出來的代議士在國會尚且不能用語言說明他們自己的主張何況在通俗演講員與工人之間！文字更不消說了工人一則是不識字識了字也沒有機關編輯這類通俗的講稿半日學校夜學校星期學校露天學校更不用說至於教育而又含有娛樂性質的如小說如詩歌如音樂如戲劇如電影幾乎沒有一件是爲工人階級設的固然現在的工人也並沒有『八小時教育』的呼聲我看一旦有這種要求時連忙設備怎樣來得及呵！

由手工制度變到機器制度這是人類社會必經的道路我們現在已經有了這個趨勢如果我們眞有紀念勞働節的誠心那末最好在工業制度發軔的時候再三加意將別人家費盡心力爭來的結果作爲根基或者可以免去許多本來不可免的慘劇（完）

時事要聞

靳雲鵬組閣聲又起
▲洛吳極力保靳組閣▲惟一條件在助軍餉

張紹曾正在力圖固位之際。突有一極可注意之消息。即靳雲鵬將繼任內閣總理是也。靳之密謀登台。匪伊朝夕。前此曾以援助最高問題。博某方之歡心。某方亦極願爲之推轂。徒以聲名素劣。恐難通過于國會。是以遲遲。迨參戰借欵問題發生。靳方日圖彌縫之不暇。更何敢再懷他想。故近兩月來。斜眼總理之行動。已不甚爲人所注目。靳兒一時已無重握政權之望。而他方孫張段同盟之勢。如日方中。恐段一得勢。則彼將永沈九淵。不能復起。甚或更有意外之殃。乃思乘段之壽辰。一洗其從前之惡感。特托陸錦向段疏通。謂翼卿并無背負老師之意。外間離間之言。請老師不可置信。渠一向所以不敢進謁老師者。因恐老師對渠或有誤會。不加寬恕。實則渠心中無日不以老師爲念。近聞老師極爲清貧。乞加哂納云云。段笑謂翼卿有何對不住我之處。我并不知。或者翼卿心虛。故有是語。以我與渠關係。何話不好說。乃竟托汝轉達。殊不可解。至我一向安貧。更無勞翼卿顧念云云。其詞亦可謂冷而峻矣。越數日段之壽辰乃屆。靳清早着禮服前往。至則堂上客已滿。多屬安福要人。大家見靳均嗤之以鼻。靳置若罔聞。直入段之書室。倒身下拜。口稱老師不絕。起即將房門掩閉。向段縷述其種種苦衷。指天誓日。以明其並不辜負之意。至歔欷泣下。歷三時乃止。出後復大盡其招待之職。奈客多不之理。于是遂就客中之三四路腳色。拉得數人。邀入一小室中。從其腰間取出骨牌一付。相與推排九爲戲。直至夜深猶不肯去。室以外時聞嘩聲。而靳則神色自若。能屈能伸。靳誠不愧爲大丈夫也。靳既不能轉老師之念頭。則捨極力巴結直系外。殆無立足餘地。聞最近力從洛陽方面用功。居然卓著成績。所謂將繼任總揆者。即係洛吳極力主張。惟附一條件。不能再使潘復入閣。大約第一步先行倒張。第二步由閣員中擇一代理。聞已內定以交長吳毓麟爲過渡。第三步則以新署閣。不即咨交國會同意。至洛吳所以肯對靳如此賣力者。大約係以援助軍餉爲條件。蓋吳近日方有事于西南。即東北方面亦其所日事佈置。軍餉一項。當然爲其所最注意。而靳乃能適其需。則吳安得不爲之盡力。並聞所以促成此事者。尚有一最近因。數日前河南財政廳廳長王克第。奉吳命來京索餉。到後即往謁劉恩源。劉接見時謂我有要事。須他出。彼此可以立談。有說明日再說。王答以今日所欲談之事。決非數語可了。請總長稍假片刻如何。劉執不肯。彼此言語間微有衝突。據外間傳說王曾令其隨來河南駐京辦公處衛隊把劉包圍。劉見勢不佳。急跑上汽車。溜之大吉。翌日劉即赴津。現當以此情形報告洛陽。吳知劉等對于財政終無辦法。故極力欲抬靳出台也。張紹曾方面亦早得此消息。故日來其左右對人皆有張揆已決辭職之表示。更一說則云日前軍[illegible]之索餉。即實力派一種倒閣之先聲。果然則張雖工于固位。恐終亦不能免于一去矣。

五一節之國民大會
▲標明三項宗旨
▲表決五個議案

京報云（五月一日）爲世界勞動紀念日。北京各團體聯合會。以數月以來。政府之於外交內政。無處不措施失當。遂藉此機會。在天安門召集。『五一勞動紀念大會』討論迫在中國眉睫之外交內政問題以及勞動問題之解決方法。到會團體。有平民中國等十餘校學生。及民權運動大同盟。平民階級大同盟。勞動組合書記部。國民監督議會部。社會主義青年團。少年中國學會。北京自治會。競新社。新生社。中俄協進會。東三省收回旅大急進會。國立八校教職員聯合會等數十團體。並北大。師大。法專。工專。平大。各界人士。共約五六千人。會場中搭有一台。台周樹立各團體及各學校之旗幟。台前有一橫列之大旗。上橫書『五一記念大會』六字。午後二點開會。先由主席報告開會之三項宗旨。(一)爲紀念世界勞動者運動毎日八小時工作之勝利。(二)爲中國政治不良。藉此紀念日使大家了解。要澄清政治。非有團結不可。(三)藉此解決旅大及片馬問題。與國際帝國主義宣戰。報告後。隨即提出五個議案。(一)擁護工人集會結社及罷工自由。並恢復被封工會。(二)推倒張閣。並嚴懲張紹曾彭允彝劉恩源程克。(三)肅清國會中被張紹曾收買之不良份子。(四)請國民一致主張收回旅大與片馬。(五)嚴懲『二七』殘殺工人禍首。朗誦之後提付表決。全體一致通過。次由孫少侯。譚仲逵。何孟雄。繆伯英。汪瀞。戴朝震。韋青雲等十餘人相繼演說。大致謂紀念五一節。可以回應中國軍閥之摧殘鐵路工人。思念外交失敗。內政不整。以至舉國擾亂。皆由軍閥橫行無忌所致。今後吾人應覺悟非國民有團結一致之精神。將軍閥打倒不可。演說畢。將『五一紀念刊』及五一紀念美術片各數千張分散大衆。主席乃宣告散會。時已四點三刻。

粵桂各軍電告戰況
▲徐紹楨程濳許崇智何成濬

廣東來電　各報館均鑒。我粵不幸。職禍迭興。此次元首返旆。倡導和平統一。方冀共息內爭。同禦外侮。不圖沈鴻英心存反側。蓄謀倡亂。甘爲戎首。突於銑日發難。圖襲省垣。先撲農林試驗場滇軍總司令部。楊總司令希閔。躬督所部。相與搏戰。大元帥並親臨戰地督師。用是士卒用命。立將逆軍擊退。西路討賊軍劉總司令震寰。東路討賊第三軍李軍長福林。中央直轄第三軍盧軍長師諦。第七軍劉軍長玉山。聞報先後督率將領。忠義奮發。冒雨衝鋒。協同作戰。兩晝夜間。遂將逆軍追逐至數十里外。附城要隘。如白雲山兵工廠等處。均已完全收復。現奉大元帥明令。海陸各軍將領。合師痛勦。正名討罪。人心歸向。可決其指日蕩平。沈鴻英受北庭之亂命。負元首之栽成。破壞大局之和平。即爲國民之公敵。是非順逆。自有公論。日下省垣秩序安謐如常。誠恐遠道傳聞。或有失實。特先電聞。徐紹楨叩皓印。

廣東來電　各報館鑒。接奉大元帥四月十八日令內開。軍政部鑒。程潛派往三水指揮左路軍隊。未回任以前。著由參軍長朱培德暫行兼理此令等因。現潛已於本月十八日前赴三水。指揮軍隊。進勦逆軍。所有部務。即由朱參軍長兼理。合電奉聞。程潛叩效印。

潮州來電　各報館鑒。頃致上海海軍林將軍周司令許蔣嚴彭各艦長均鑒。報載豪庚佳各電。拜誦之餘。至佩偉論。本救國救鄉之忱。爲扶危定亂之舉。義聲所播。薄海同欽。軍閥專橫。假統一之名。行征服之實。既據西蜀。復蔑八閩。摧殘用心。非囊括宇內奴隸人民不止。諸公桑梓關懷。淞江倡義。一聲霹靂。賊膽爲寒。千鈞纖索。中流穩渡。民意所歸。成功可待。智雖無似。亦曾射冒矢石。扶功閩人之自治。現已令飭敝軍在閩各部。秣馬勵兵。隨諸公之後。用掃妖氛而奠閩疆。謹掬血忱。佇候明教。許崇智叩養印。

泉州來電　各報館均鑒。本部第八軍第二混成旅旅長高義。自請來改編以後。移駐泉州所屬之青陽石獅等處。在地方搜括民財。縱兵騷擾。種種不法行動。不可枚舉。迭次令飭。怙惡不悛。由第八軍前敵司令張貞電陳總司令許撤處在案。詎該旅長極端抗命。並暗中圖謀不軌。不得已本總指揮親率部伍。前往迫其離職。該旅長仍復負隅抵抗。始令各軍圍剿。本日午前十一時。佔領青陽。奪獲步槍數百支。水機關槍一挺。收降兵士數百名。該逆率潰卒四五百。向石獅衛口方面退去。因更飭令各軍跟踪追擊。現正包圍該逆於衛口。即可一掃而清。誠恐遠道傳聞失實。特此電聞。東路討賊軍興泉永等處總指揮何成濬叩馬。

羅文幹案與將來收回治外法權之關係

據外人官場各方面之意見。羅文幹一案拖延愈久。將來國際司法考查委員團來華時。於中國愈爲不利。一外國使館方面已決定應以中國行使法律之善否以定中國可否收回法權之方針。而不專注意於所規定之法理及法律書籍。此層爲法權委員會委員長張耀曾氏所應注意者也。本報前星期曾登載張氏所擬關於該團來華時所以應付之種種計畫。苟張氏籌備中祗以繙譯各種書籍及講釋各種監獄爲要務。而對於等諸『引起法國一七八九年革命之嘔謝致巴司提監獄之信函』之案件。毫無所以解釋之者。則張氏之全切將盡歸於無用。蓋嘔謝信函即中國所謂『莫須有』之獄也。此種行爲如果施諸中西所敬服之一閣員。則對於由高皇帝遠之鄉村小民。將更如何。據華人方面消息。羅案所以拖延之故。實因無論將來如何判決。犯者亦可得釋。而黎總統以當日此案發生時備受之愚弄之故。已決意將來於必須時實行其特赦之權云。

議員提出六大質問

參院議員張端等。因政府對於財政治安一切重大問題。均無適當辦法。特提出質問如下。

(一)國家統治權。以預算經費。維持之現在行使統治權之三種機關。經費數月未發。有逾半年者。出外公使領事。經濟困難。紛請歸國。是內外一切政務。將全行停頓。政府對此有無辦法。(二)中央收入。向分兩種。一係直接征收。一係各省報解。直接征收。當被截留。報解省分亦屬寥寥。開源節流。理財原則。財源斷絕。財何以理。借債生活。萬不承認。政府對此有無辦法。(三)全國兵額有加無已。謂之兵國。誰曰不宜。經常之費。爲數不貲。特別之費。動數百萬。養虎貽患。橫肆要求。破產供給。所不顧惜。長此以往。如何了局。(四)各師多兵。美曰衛民。然河南悍匪動盈數萬。到處淫擄。慘不忍聞。不爲痛勦。反云就撫。寵以頭銜。資以器械。提倡悍匪。政府宗旨。豫省土匪。愈形猖獗。有無辦法。(五)北方諸省號稱服從各省。報解若干。是否照常報解。抑或聯事敷衍。是否有毫不報解。且日索餉欵漫無限制。此乃以服從爲索餉之根據。藉正義以便私圖。以國爲殉。神人共憤。嚴詞拒絕。乃能對起國民。政府是否嚴詞拒絕。抑或有求必與。(六)監督財政。國會天職。經常開支。須提預算。特別開支。須經認可。法統恢復。將近一年。兩種開支。國會茫然。是否合法。將來發生問題。是否現政府當局完全負責。以上六項。均係國家存亡。關係國會方面重大責任。碍難緘默。限五日內答復。提出者張端達署者趙時欽等二十二人。

衆議院討論大借欵案
▲請政府說明三千萬借欵事
▲政府派財政次長出席說明

（續）其用途究竟如何。張答謂三千萬借欵。爲整理內外債務基金。若到成立之時期。當然送交國會。徵求同意。胡祖舜問。外債共有若干張答謂五萬萬元。駱繼漢馬驤先後質問。外傳三千萬借欵確實可據。何得完全謂之爲整理內外債務基金。張答云。三千萬借欵。確爲青黃不接之用。分期墊欵。亦係相手方事實上之利害計。褚補成等又質問五萬萬借欵接洽之情形。並抵押品如何。張云五萬萬借欵。爲外人已豫定之計畫。欲以新借易舊債。抵押品爲總長親手接洽。聞其起草合同外人已擬就。持以與我國商議。並無多大之手續。各議員又問三千萬之抵押品如何。張答謂關係先以十二年之鹽餘及二五附加稅作抵押品。不過將來政府如舉債。必先交國會同意。請大家放心。即整理內外債案。亦當交國會議決。時五一時主席遂宣告散會。另據議員方面消息云。昨日開秘密會時馬驤李樊陽等對各種問題。皆有質問張次長則以次答覆之其答復分七節。(一)報紙雖宣傳本日簽字。然並無此事。今政府雖甚希望早成。而外人方面。則謂未得總行覆電。不能決定。故目下僅政府方面。提有借欵條件。而銀行方面則並未提出承認借欵條件。又政府所提條件。乃以本年鹽餘一部分爲担保。不足則由二五附加稅內提款補充。至以承認新銀團爲條件。則更提不到。因此與承認新銀團問題實完全不相關之問題也。(二)內外債不能不整理。政府所設整理委員會已將成立。至積案不交審查云云。因目下正在整理應先交整理委員會故不能即交國會也。(三)參戰借欵案卷已彙齊。不日可送國務院。(四)鴉片當賣問題。前有人在院提出條陳。但部中則並未核辦。(五)不交預算案原由。實因各省中除吉林山西兩省以外。均無預算案到部。故無法提出。(六)印花稅票及流通券兩事已派員嚴重查辦。但目下尚未完全辦竣。(七)一千萬噸鹽輪出問題。亦純係外間謠會。蓋此事乃有人在院提議。當交鹽務署查核。今鹽務署並未核辦也。

BEAUTIFYING WATER

妍媸本天賦而成無可以更易之也今且有可以人力施之者何也然其本來且有美容者預爲保持之醜陋者也時爲修飾之善法則條理開列於左方

花顏水爲皮膚科學專門大醫小島亨先生經歷多年苦心研究確從皮膚上考究得來之聖劑早已馳名本國各地今本藥房特遵先生之方細求材料精工配合運來各國俾大衆得沾其益凡欲保容者請勿等閒視之

美容藥料 花顏水之特色

花顏水最近盛行於歐美兩洲凡男女自爲維持其臉上者 確有不可一刻缺少此化粧藥水 故一時有曰 欲求自己顏容艶美 須要重看花顏水 花顏水於洗臉之時可滴少量於洗面器中或融解五十倍之清水而常爲使用 即可全治皮膚病如 面皰 雀斑 粉刺 酒刺 汗疹 頑癬 煙氣 紅點晦色 油光燎爛等均得轉惡成美 至於女子擦敷白粉若先使用此藥水 非唯融化之妙 且能豫防白粉中所含鉛毒也 芳香馥郁薰風勃々能令人發生一種愉快者則其人必爲常用花顏水故曰交際場面 確不可缺此花顏水乃兼備衛生與經濟 爲化粧用最良之妙品且比之 白粉 花露水等化粧用之材料之價格廉而功乃大幸勿疑之 花顏水可滴數點溫水或涼水中 即依化學的作用 盆水如牛奶成白 香風發生胸間覺快 致使用不斷乃可除去醜貌換來美顏如鮮花 故其名曰花顏水論其功効實可謂近世最新化粧用之第一品 花顏水最有効兒童 或遭蚊嚙咬臭虫或患汗瘡與一切皮膚風痒 均可擦敷患部立見功効 青年之男女臉上發生小瘡或雀斑等患 均可以花顏水擦敷每天三次 必可保痊癒也 花顏水凡各埠大藥房與洋貨舖均有代售可就近採買試用 然最要認定美人將花顏水滴下于洗面器中之商標以防僞物誤是幸 花顏水藥價 大瓶洋一元 每打洋十元小瓶大洋五角 每打洋五元 試用瓶大洋三角五分

發售本舖 大阪淸水谷西之町順和公司大藥房

經理 北京天津東亞公司大藥房 漢口河街小瀨木洋行

癬疹良藥 整膚膏

本藥整膚膏係皮膚科大家山口醫學博士所指導監督用數種之高貴藥配成之者其効用可以根治各種皮膚病症凡購用本藥者莫不稱贊其奇効在皮膚病藥中實占最高威權也同病諸君若早用此種靈藥則可早享天賦之幸福萬勿失此良機

主治効能

○頑癬○疹癬○脚氣足爛○陰囊瘙痒○金錢癬○濕疹○牛皮癬○鵝掌風○陰毛風○毒蟲咬傷○凍瘡○火傷○創傷○擦傷○胼胝（生鷄眼）○靴傷○酒刺○紡刺○面皰雀斑○汗疹○陰部潰瘍○陰部痒疹○丹毒○口疹○頭瘡○糟鼻子○鼻瘡○細瘡○剃刀瘡○胎毒疹○肛門瘡○痔瘡此外皮膚病一切塗貼患處即生効力

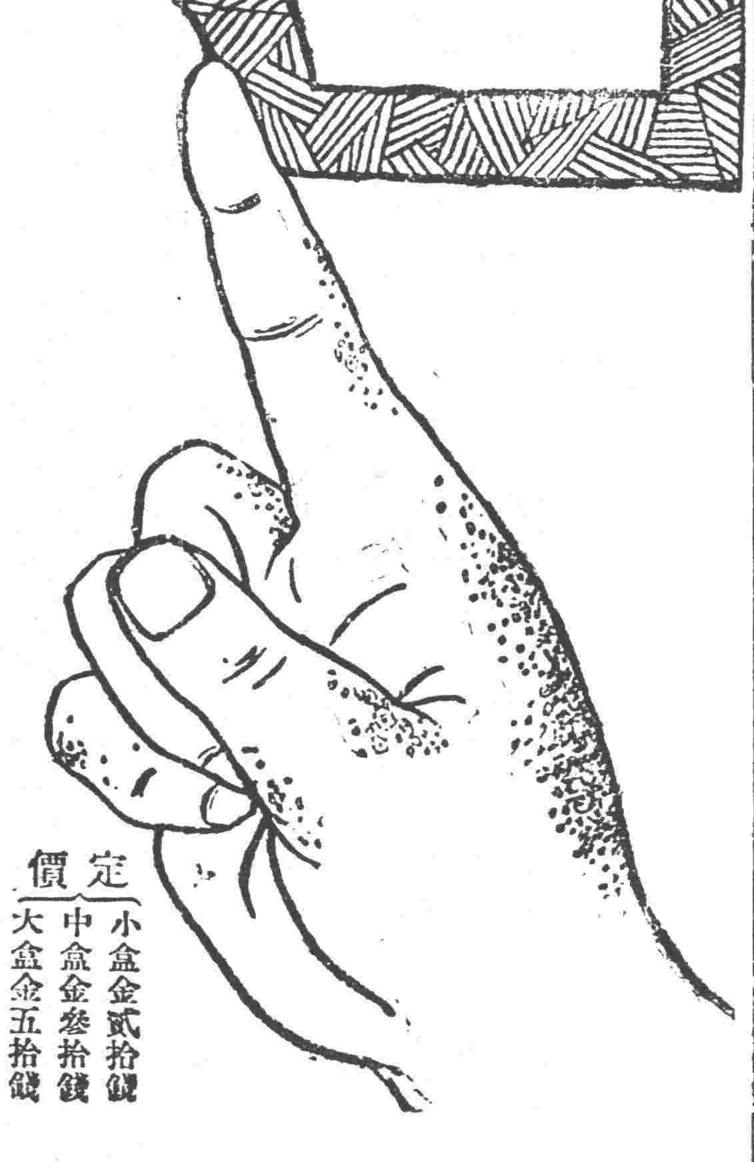

定價 小盒金貳拾錢 中盒金參拾錢 大盒金五拾錢

發售本處 東京市京橋區新榮町（電話京橋二二〇一番 振替東京一九〇一五番） 仁命堂笹岡壽弘大藥房

發售支處 大阪市北區本庄中野町（電話北四二二三番 振替大阪三二八〇番） 仁命堂笹岡壽弘大藥房

代售處

大連浪速通 日本賣藥株式會社
奉天小西關大街 佐藤廣濟堂
長春三笠町 宮崎大藥房
安東縣市場通 一木大藥房
哈爾賓傳家甸 山本大藥房
營口永世街 東瀛大藥房
向各地有名藥房均有代售
奉天 井上誠昌堂
大連 井上誠昌房
營口 回天堂藥房
長春 藤田藥房

清血 KC 解毒 喜肥力

凡人之生長皆賴乎血液之週流而血液之週流乃所以健康肢體舒展氣管之關要也故血液稍有虧損體質因之衰弱敵染力繼之而減少外毒遂乘虛而入即醫書所謂血勝毒則敗之血敗毒則勝之實斯也然毒性不一毒質各異論毒之最烈者莫甚於花柳毒也總則害及終身重則傳遺後嗣設治之不善即有性命之虞凱輯氏兄弟大醫生洞觀斯情實難袖手故採選上等清血解毒藥材經專門化學葯劑師提取精液毫無雜質藥性溫和而不猛效力宏富而不燥爲違和者易於飲服實係清血藥中之一大王也 凱輯氏兄弟大醫生聖藥喜肥力係清血解毒無上之佳品此藥功能清理血液洗除過身之濕毒及諸種潰瘡使病者添置白血球增加敵染力發達筋肉活潑血液專能滅逐穢質使毒循序而出不遺根基凡服此藥者定能同離病域而登壽世非虛語也 凱輯氏兄弟大醫生內服清血解毒喜肥力

主治 清血解毒 除濕化瘤 皮膚斑點 梅毒痲瘡 骨節疼痛 癰症潰瘡 喉鼻腫亂 升項歸後 梅性疥瘡 瘰癧脚氣 毒性結核 軟硬疳症 血分不清 虧氣虧血 男婦各種虛癆及婦女花柳梅毒症 或毒性滑孕 或因毒閉經 或梅毒化胎 或子膽作遺 或毒串終身不育 赤白帶下 信水差前差後或終日淋漓不止以及脫落毛髮 頑毒痔瘡 喉痛音啞 毒染耳聾目潰 或梅毒入骨 一經服用 百毒俱消 血液立清 元氣恢復 其身體繼之而壯 設無病之預防 或疑似之毒症 及直接傳染 間接傳染 均可服用 故西人每以凱輯氏〇大醫生聖藥喜肥力均贊爲血清誠哉斯言也

設無處購買請將欵寄至駐哈爾濱道外秦華西藥商行立即奉上不致有誤價目每瓶大洋一元五角每打十五元

中華代理店

北京北洋大約房　北京中英大約房　北京老德記約房　北京中西大約房　通州公順成　天津上池館　天津河春大約房　天津老志記　唐山鈺順祥　唐山安大約房　秦王島永織昌　山海關公和祥　山海關廣復興　烟台福興堂　烟台生生堂　旅順仙芝堂　旅順大德堂　金州志義約局　金州康德記書

海林站合榮福　奉天日站恒濟堂　奉天北市場恒濟堂　奉天大中西大約房　奉天和勝泉　奉天裕慶德　奉天大吉祥　奉天萬生堂　奉天同利生　公主嶺三合公　四平街天德堂　開源德祥厚　遼陽義和堂　營口中西大約房　營口義興成記　營口洪春堂　營口天和義　千金寨德泰興

本溪縣春和盛　安東大生東　安東福興堂　鳳凰城大德生　蓋平盛春義　大石橋聚和祥　海城德增福　大連西崗廣生堂　大連西崗天和約房　大連華泰約房　大連華西約房　大連盛發祥　鳥儿河子天合堂　橫道河子新泰興　熊岳泰　瓦房店永泰升　溝幫子廣生堂　錦縣福陞永　吉林寶升堂

吉林瑞發祥　吉林育生遠　吉林順義堂　吉林天益堂　吉林世德堂　林下九台世德堂　長春世一堂　長春天和堂　長春城裡同德堂　長春天育堂　長春萬育恒　三馬路中西約房　長春頭溝萬發堂　張家灣德泰增　雙城縣義合長　雙城縣世昌增　阿城縣世一堂

阿城縣世昌永　江省秦華西約商行　一面坡德和鈺　昂昂溪育升瑞　安達站萬春堂　安達站同仁堂　滿州里德和盛　呼蘭縣錦茂彩　呼蘭縣復合堂　綏化縣和發福　綏化縣聚德西　富克錦廣永德　富克錦大發房　加木斯同發興　通河縣同德發　西集廠工約店　西集廠新來春　甜草崗百

巴彥縣同發廣　巴彥縣信記書局　[illegible]

赤玉牌葡萄酒

赤玉牌葡萄酒 於健胃補血與奮强壯之効力至爲顯著 一般治療上誠不缺之滋養料也 近來各藥局多採用此酒 代藥其効力之偉大 醫界無不盡知 加釀造法之精良味美 並富於滋養婦人小兒無不適口 並能防老衰增精力 効果之大有非他種可比類者

課目 五金雜貨 油類木料焦炭硫礦黑鉛 銅鐵水管 道木洋火綿花洋絲洋布 水火保險

分行 北京、天津、上海、九江、香港、營口、安東、倫敦、紐育、漢堡、西士呢、大連、本溪湖、及日本各地

奉天出張所 奉天十間房（電話五六五番）

東三省新聞

▲奉　天▼

○奉直戰雲消釋矣

奉直双方謠傳誤會增兵檢關大有炮火相見之勢茲聞經奉方代表孫賽堯直方代表李際春互相疏通日下已冰消雲散双方現除交換志願和平之書翰外並擬聯銜通電全國俾使週知至李際春將軍業于二日去奉張總司令除派孫吳二督及一般文武要人歡送至京奉站外並派張學良郭松齡二旅長送至新民以示親睦奉直双方之日前確無戰爭於此可見矣（淚）

○王省長闢謠佈告

王岷源省長以奉直續戰雖無其事而外間宣傳殊盛除電令各縣查禁謠言外該省長誠恐人民不知眞相愈生疑竇乃于今晨（四日）張貼闢謠佈告略謂奉方自去歲以還以保境安民修明政治爲主旨至訓練軍隊整飭戎行亦無作戰舉動觀總司令之巧電省議會之漾電亦主張和平彼直方現因種種關係自顧不暇何敢出關兇曹使信使往還不能以兵戈相見並非本省長故作鎮靜究屬實情云云並謂凡爾商民務毋輕信謠言各安生業云（達）

○華工同盟罷工

據哈爾濱四日來電云該地製作洋服之華工于勞働祭日向雇主要求加薪三日已有工人一千五百名一律開始同盟罷工工人側之團結似頗堅固云

○保安司令部會議

東三省保安總司令張作霖因防範洛吳詭計迭次召開軍事會議（日昨加三日）下午四時又召集副司令孫烈忱吳興權及第二旅長張學良第六旅長郭松齡各參謀等三十餘名到部討論對於直方議和辦法及奉省要求條件云（京）

○高山子匪患猖獗

據總司令部消息接高山子急電張總司令之四夫人赴該處地窩堡查看地畝耕種事務擬勾留一二日返省不圖突來股匪四五十名在途中截劫雖有侍從人寡不敵衆未敢迎擊竟將四太太綁赴高山子藏匿該地警察聞信急速調隊往剿尙未開戰日下正在圍困中　又訊云陸軍二十七師師長張作相據高山子警察急電現有股匪四五十名四處綁票無所不爲非有重兵不足以資剿捕請即派兵協力痛剿聞張師長已將該師調撥一旅並令駐紮新民之一旅開赴高山子云（斗）

○張專員剿匪計畫

復縣蓋平莊河三縣剿匪專員張旭東自經保甲總辦委任後即就職籌辦剿匪事宜聞其計畫（一）抽調警甲分駐要隘設有匪警即出兜剿不分縣界（二）每縣抽步警五十名馬警十名由專員督率游擊三縣肅淸匪氛云（達）

○李際春尙須來奉

直曹代表際威將軍李際春返保奉直和議行將重開茲據紛訊李氏此次返保係與曹巡閱磋商奉方所提出之條件中有不可作主者俟磋商後無論條件中所難邀直方同意者即要求恢復熱察綏三特區之權限結果不知果能和平解決否（獅）

○市政公所三要務

市政公所所長業經當道正式委任曾有冀兼任並派祁彥樹爲參事曾誌本報茲聞其成立後之首先要務即係（一）籌設無軌電車以便交通（二）設立自來水以資便利（三）修築新馬路以重路政並委任潘振鐸爲工程師云（獅）

○組織獨立炮彈廠

東三省兵工廠院內設有六大分廠製造槍炮彈藥各有專責惟製彈廠近來忙碌異常不敷急需張總司令以軍用品所需甚急遂在大東關唐子廟設立一獨立炮彈工廠以便製造各式炮彈由張總司令管轄不歸兵工廠節制云（斗）

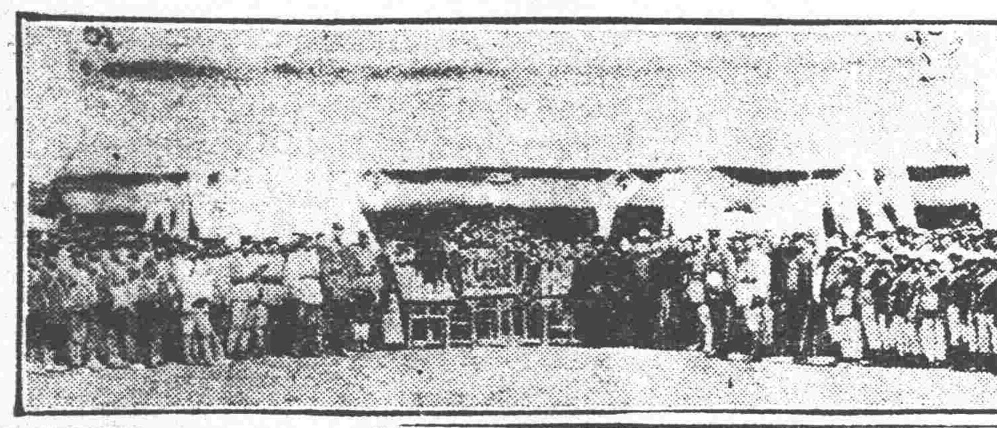

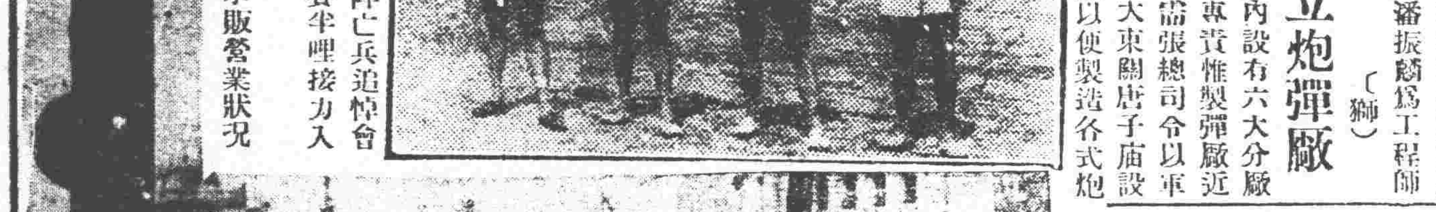

說明

上、樣子哨陣亡兵追悼會

中、日前聯賽半哩接力入選者

下、新市街小販營業狀況

○安廣縣知事被押

據法界消息安廣縣劉知事及承審員某昨日因某案被押其詳情未悉俟訪再誌

○公立醫院聘院長

公立醫院已從事建築院長一席經當局聘定南滿醫學士遼某充任副院長一席聘定同醫學士陳某充任陳遼二君同爲該校第一期生在南滿醫院內外兩科實習多年學識經驗兩有心得與該院皮膚科唐醫士有滿醫三傑之稱將來出而就此定能勝任愉快也

○臨江縣請欵補助

臨江縣前月二十四日之火災全城焚燬殆半損失甚鉅現由該縣知事電請省長公署撥欵二萬元以備興修衙署云（達）

○史署長餞日領事

日本總領事赤塚正助氏奉調回國行將交卸東上交涉署長史耀五與赤塚氏相交甚久除公務往還外所謂忘形交也茲以赤塚氏去奉在即史署長特於四日備番菜美酒邀赤塚氏赴北陵作竟日之遊藉以餞別名士交遊自有異於常人也

○東路合辦停頓訊

東省鐵路改歸中俄二國合辦一節聞經双方文書上磋商結果已擬緩期實行至其原因爲赤俄提出此項要求後各國皆不表示同情一般蒞營亦極不同意云（淚）

○滿鐵之收入加增

南滿鐵路當局近頃對於路務大加整頓結果已見成效據聞本年四月份之運輸收入已較前增加計運輸收入九百六十萬二千六百二十二圓社內振替收入二百八萬七千四百四十九元與前年度比較計加增十萬七千百七十八萬元云（獅）

○撤銷警官息訟權

在區村制未頒行以前區巡官有勸息民間雀鼠之爭之權現因區村制施行該制規定區長村長有評議勸解之權未免兩相抵觸經安東縣知事關定保呈請省署將區巡官息訟責任撤銷統歸各區長辦理以免遇事推諉枝梧免滋流弊王岷源省長審核該知事所陳甚是即于三日指令取消並即日通令各縣知事一體遵照云（達）

○韓督辦檢查軍火

東三省兵工廠督辦韓麟春以際此大局未定防務吃緊軍火一項至關重要廠中製造之槍砲子彈是否適用例須檢查乃於（三日）偕同翁會辦往各廠檢查以資愼重云（京）

○紡紗廠開工期近

奉天紡紗廠籌備已及二年半迄未開工昨聞其廠內工程除建築部分早已竣工外其餘紡績機電動機噴露機亦均安置妥洽惟蒸氣鍋爐尙未安畢自今一箇月後方能開工現下該廠韓關勤副廠長係新近畢業於東京高等工業紡績科者對於紡紗事宜有專長故入廠以後大事改革極力籌進商業部長郭子揚亦新近畢業於早稻田大學對於工業智識亦極宏富將來該廠前途定有蒸蒸日上之勢據郭氏之言日日本紡績業年來已極發達我國紡業方在萌芽似難與之對抗但我國方面亦有特便之點即工價之低廉原料之自給燃料之低廉關稅之節省是也有此數端我國出品不難與外洋相抗衡我奉難係初創將來改良棉種當必較南方之各大紗廠其進步尤爲迅速發達未可限量也

○俄難民學童南下

避難於鐵道西之俄國小學生失學有日當局特爲之向上海某校商准請其收受俄人子弟是以昨三日晚俄國兒童十五名由奉起程赴大連以便轉赴上海就學行時有俄人教師裴路尼國夫氏提攜前往所有旅費均係中日慈善家資助云（五）

○張司令委派營長

張總司令據整理處呈請添編獨立團一團其團長業經委定第一營營長査有前充江省某團長宋友三堪以充任請發札委以便招兵張總司令當即照准於月之二日發給委任赴外城招募新兵云（斗）

○教育廳嚴查塾師

教育廳謝廳長以城關各塾師雖經考取恐其徼一時之幸而仍不免誤人子弟是以特派城關學務委員會長劉古臣趙重山嚴行視察如有不能勝任者即勒令解散或俟由塾師研究所畢業後再充之現劉趙二會長每日分赴各處視察云（進）

○當局安慰日僑商

僑奉日商近因奉直續戰之說頗爲不安曾於二日在商議聯合會提議要求双方速謀和平免致外人受害結果一致贊成旋即草定決議文由原口氏隨帶此文謁見總領事同赴總司令部謁見張司令然後赴外交署謁見史署長張史兩當道均以奉直刻正謀和請各僑商安心營業云云當經該氏覆報該會同人知照云（獅）

○假軍官解省究辦

營口憲兵分遣所在該埠查獲冒充營長之楊桐椿一名並護兵李庚辰華常貞二名該所因案關冒充中級軍官未便擅專乃于二日解送來省交憲兵司令部究辦云（達）

○教育廳擬聘校醫

教育謝廳長以學校檢查身體保護學生健康例須聘請校醫俾有專責向者西醫既乏長才華醫又殊不公是以迄未聘任現在南滿醫學生人才輩出擬聘數人擔任斯職但薪水殊廉恐鮮有樂就者

○硝磺局懲辦卡員

硝磺局查卡員任秦濂浮收硝價八角餘元殊屬有違法紀當呈准財政廳處以五十倍之罰金送交瀋陽縣公署執行以示懲戒云（五）

○鳳城發現硫黃礦

當道頃據查報鳳城縣樣子溝發現硫黃可供製造彈藥之用甚爲歡悅刻擬出資開採至其實行之期當必不遠云（獅）

○女生請留美川資

黑山縣女生周淑清擬自費赴東美留學特向省長公署呈請補助川資經王代省長批令須具安保再行核辦云（進）

○王知事電告出巡

省公署前日（二日）接鳳城縣知事王輯五來電謂茲爲考查地方行政起見於今（二日）午前督率馬巡前往中二五各區視察道路是否整齊區長區官是否盡職有無匪患特此電告云（獅）

○瀋陽趕辦自衛

王代省長令各縣督飭鄉民辦理自衛瀋陽縣王知事已轉令各村屯擴境築圍自五日始限十日內辦竣至於槍械一層瀋境民家多頗有快槍俟調查或有不足者鑄造抬槍分發當局之此種辦法固半爲戰時的防備亦半爲地方計也蓋日下地方雖有警甲每遇稽匪仍須軍隊協剿茲乘機逼籌自衛俾警甲人民聯絡一體匪徒無隙發之餘地亦一勞永逸之道也第現値春忙時期民間不無一時的痛苦云

○縣視學來省就任

瀋陽縣視學楊佐忱調任蓋平勸學所長遺席經教育廳謝廳長調海龍縣視學王子休接充已見報端茲聞王視學業于日昨（三號）由海龍來省今晨分謁廳縣即行接任視事云（心）

○師範生請願轉學

第五師範學生祁恒心因家移本溪爲謀就學便利計來省在第一師範請願轉學當經李宰忱校長查核該生分數未能完全且該校課程已授過小半未便允准云（盛）

○小南關商董選出

商工兩會實行合併後各關分會改選商董以便互選會長茲聞小南商務分會於三日選舉總商會派趙子義警察署派韓楊二巡官監視投票計有選舉資格二十二人選舉結束王巨川得二十二票婁海峯得十七票吳有美得十三票將三人呈總商會轉呈省署揀定一人另選候補商董一名謝玉卿得十七票云（達）

○商業學生參觀誌

商業學校昨日（三日）由王學監率學生一百四十二名乘南滿車往大連參觀商況乘便赴旅順參觀白玉山然後回奉轉赴安東以便過江赴朝鮮及義州參觀回時至本溪湖視察煤鐵公司至參觀日期定兩星期云（五）

○寬甸縣聘去教員

寬甸縣第一高小學校現缺地史及英文算數教員二席遂由縣勸學所長在省聘定蔡煥文趙九靑二氏充任聞該二氏係師範畢業生趙係外語專科畢業云（淚）

○通化縣呈報剿匪

通化縣境山林茂密胡匪出沒無常該縣知事派隊長張慶順會同靑警長協力剿捕業將匪首靠山等擊斃餘匪四散該縣知事特于本月一日呈報洮昌道尹公署並報省公署云（五）

○女師藉端歛錢

女子師範附屬之幼稚園女教師某日前令各生家屬出欵一圓七角由校中爲兒童作兩闌中各生家屬以小兒閑中需欵至多四五角何必需此鉅數特向之質問並有請准自製者該師謂自製難以一律不准至於欵額謂幼稚園不收學費多出些須可作學校補助之用胡猶新而不與或謂兒童已大帶聽憑自由各生家屬細探結果乃知該教員自出計畫即校長亦未之知也一般爲求學計固不欲與之較然已煩言嘖嘖矣

▲長　春▼

○第三旅開長聽調

昨聞軍署消息云現在直奉風潮日益吃緊奉天軍隊均開往山海關外一帶省城之防務未免空虛經軍署調駐吉林第三旅開至長春聽候調遣云

○哈長加開四等車

中東路自長春至哈爾濱間內四等旅客近來日見衆多此外尙有步行之旅客皆係赴哈就工之工人向來工作方興人數較多於平日茲聞王督辦有鑒及此前曾向鐵路公司提出議決防由路局設法加掛客車現在每日十時二十分自長春開行第二十二次客貨合車加掛客車者尙有二次一則十二時十分自長春開行之第六十二次貨車添掛四等客車九輛或十輛仍收普通票價一則三時長春開行之第六十四次貨車加掛煤車運費照減且以乘車者既係工人居多如誠明確係工人或取有移民執照者得按每車四十人團體旅客運輸辦法辦理以上各項辦法業經路局實行在旅客過多期內均照此辦理本埠及頭道溝各旅店棧房均懸有華文減費載運之辦法又經路局派有專員來長辦理此事其工人衆多地方並派員傳佈減費乘車辦法俾衆週知藉以嘉惠工人而廣招徠云

▲吉　林▼

○司法銀幣平均價

高等審檢兩廳以本省司法收入因銀幣缺乏歷由該廳按照時價估價定目折收官帖通行所屬茲屆規定五月份均價之期按照時價估定每銀幣一元折收官帖一百七十四吊昨已通令所屬司法各機關遵照云

○限制中學生結婚

教育部據全國教育聯合會呈送議決中等學校學生在學時期限制結婚一案請核定施行當查該會議決一節甚有見地應准照行轉飭中等學校遵照辦理茲將該會議決原案鈔錄於下査中等學校學生在學時期限制結婚各國皆然惟吾國僅限制女生而於男生則否常此辦理害及青年實非淺鮮茲將最重要最鮮明者略舉之男女中等學生入學年齡大概相等女子方面既限制結婚男子方面反聽其自便如此則女子求學完了時期欲擇年齡相當之男生與訂婚約實不易得此對於女子待遇不平等之害也至男子本身方面男子由中學而專門而大學畢業以後回顧以前中學時代之眼光當然不同於是欲滿足一時之希望或恐有重婚離婚之舉此對於青年將來之害也吾國一般男子體格較外國素弱其原因大概由於身心發育未成時期即行結婚有以致之此對青年身心發育之害也因此數端不特於男女學生將來幸福多所妨礙且於我國民族進化前途有莫大之關係尙由最高教育行政機關特頒明令加以限制斯教育界所盼幸也

○省署委任科員

吉林王代省長以公署二科事件繁多辦公人員不敷昨特委吳瑞生爲二科科員以資襄助一切聞吳君前充濱江縣知事富有經驗云

○第三平民校開學

西關五區一校附設保甲社第三平民學校推舉郭維哲爲校長張果忱爲堂張旭海等爲教員入學兒童甚踴躍已達九十餘名經郭校長商准保甲社於日前（星期日）下午一時舉行開學式是日到校人員爲何北會長道尹于知事暨來賓二十餘人車水馬龍鼓樂齊奏頗極一時之盛云

○紳董公所近訊

紳董公所値年沈紳海樓近以會議廳內年久未加整理每逢開會殊不雅觀現經覓妥棚工從事修葺並擬其地滲漏之處另找瓦工爲之補苴云　又聞自治講習所所借之昭忠祠公房原係該所管轄於自治講習停辦後公所幾經通知廳讓房間惟該所要求發給修繕費用方能騰房現聞紳董公所以此次修繕費無論公所無欵可給即使有欵而講習所業將修繕列入報銷品亦無再支費用之必要業於昨具情函知于縣長核示辦法以昭公允

○五區命案再誌

西關五區界商戶鴻興永碼子房夥楊玉鳳被毒身死一事已誌昨報茲聞該號財東張某以櫃夥死得不明當即報告第五區署並派人赴樺皮廠覓章其父於廿八日找回當經五區呈報警廳轉送地方檢廳於廿九日派檢驗吏前往檢驗得該屍確係中同馬毒而死然已不知得自何處當經該檢驗吏詢其父有異議否伊父以爲因花柳之症而死乃自作自受並無異議當時入殮掩埋云云

▲蓋　平▼

○楊所長正式視事

新任勸學所長楊濬廉氏自奉委後早將瀋陽視學任內經手事件交代淸楚於上月廿八日在教廳稟辭到蓋經謝廳長電召回廳爲本縣勸學員事有所訓示現於月之一日與前所長察洄浦接洽交代即於是日視事矣

○漁業局委員調換

城內漁業局委員臧翰淸氏蒞差以來已經數載勤愼從公成績昭著前因黃花魚汛將近接奉總局訓令爲調劑計調赴熊岳分局任事以熊岳分局委員邵某調任蓋平等因臧委員奉令後當即辦理交代於月之二日邵委員接收清楚正式視事云

▲鳳　城▼

○縣知事下鄉查道

本邑知事王輯五氏以縣境修道刻正農忙之際恐有敷衍並恐侵佔民地致生事端非親往查察不足以明眞象故于月之初二日偕帶警察巡官馬警八名由東街出城往石頭城二區地面沿路查視諒三二日亦必返任云

▲哈爾濱▼

○海林站貨車跌壞

前日中東鐵路公司開往綏芬貨車行至海林站附近路忽倒塌跌傷貨車十五輛損失甚鉅路段毀壞甚遠交通已停兩日哈綏間來往客貨各車皆至此處倒換大約一星期內即能修補完竣恢復原狀云

○肇東兵匪激戰說

頃有自江省肇東縣來者談及該縣於前十日內胡匪嘯集城外有步隊七百餘名馬隊三百餘名擬向城裡進攻經駐防軍隊前往迎擊與匪激戰三晝夜共死匪徒五十餘名受傷者百餘人官軍方面亦死連長三人排長五人受傷者亦有四五十人迨後大軍趕到合力攻擊匪勢不支各自竄散刻下該縣人民遭此蹂躪困難情狀實爲從來所未有云

○新任溫處長接篆

金處長前日提出辭呈後隻身赴奉以致察處不及送行其態度頗引起一般人之猜疑聞當其臨行前與人談辭間頗露一種憤恨之狀其言日我受浙江人之氣可謂甚矣前任山東警務處時被翅映光（前山東省長浙江人）拘押現又爲朱長官反對我與浙江人不知道有什麼怨讎還是快走的好云云不到二三日果已成行矣聞者未料其如此之速也皆疑其爲墜於前次之失云該處長行後其隨員失所憑依皆紛紛整裝求去惟其他各職員皆靜候新處長之任用云該處各科一律停止辦公因各科均已結束待新處接收後再行辦公茲聞新任溫處長於一日接事

▲新　民▼

○李所長檢閱保甲

新民保甲所長李喻廷因各區保甲成立三月之久未悉保長等是否認眞教練茲於上月卅號早八鐘許輕騎減從親來白旗堡鎭保甲第五所檢閱該所甲丁之操法尙稱完善李所長閱畢深爲嘉許當飭該所保長蘇麗廷赴第四甲所去訖說者謂該所長可謂勤於公務云

▲洮　南▼

○游擊第一營出發

駐洮游擊隊第一營營長徐雨泉於廿八號早六句鐘奉統領張仙濤氏命令督率大軍赴突泉瞻榆等縣追剿胡匪該營長久歷疆場用兵有方諒此流賊不日即將肅淸矣

○各保宜速編甲丁

洮南縣分六區各區能出甲丁四五十名不等當此地方不靖行政長官速爲抽調編練保護治安協助軍隊痛剿胡匪如此認眞進行地面肅淸指日可待矣

▲綏　中▼

○警察黃所長被撤

本縣警察事務所黃賀春所長自上年六月間到任以來無功無過現被上峯撤委遺席業委前錦西警察所長劉國銓接替與各界感情尤恰是以本城士農紳商公同電懇挽留能否照准尙難預料云

▲依　蘭▼

○鄰道尹因公赴奉

依蘭道尹鄰克莊係北京衆議院議員公舉對於政務堪稱熟手茲於昨二十二號接得張總司令來電令該道尹迅速赴奉有要事會議該道尹即於是日下午起程赴奉云

○田參謀來依視事

依蘭鎭守使署參謀一席原係旅部參謀長趙連級兼充茲於四月十五日由督軍署另派該署田副官來依視事

▲黑龍江▼

○補充團奉令剿匪

駐紮安達騎兵四旅十六團奉令赴洮南剿匪一節已誌昨報茲聞騎兵第一補充團現亦奉到命令開赴洮南與四旅協同剿匪云

○金所長轉升消息

龍江縣警察所長金王振人極精明作事幹練早爲各界所嘉許近聞該氏有調轉消息業經省議會保留在江以爲龍沙之保障警務處長高子玉見其功績卓著復擬提升游擊營長以資獎勵能否成爲事寔姑誌之以覘其後

▲拜　泉▼

○馬團附就任營長

陸軍騎兵二旅第二十團團附馬子相係保定陸軍大學出身曾兩次充任克山縣警察所長解職後即被前第二旅旅長張奎武氏委爲二十團團附茲因各縣游擊隊業已編練就緒其職責與陸軍相等實力當然須具有陸軍之程度然編制伊始端資教練教練之人材尤須老於軍事富有經驗者方能勝任愉快故統轄十九縣游擊隊廖總統帶素悉馬君長材特聘爲教練營營長馬君初未允可經廖統帶一再敦聘不得已乃俯就焉想馬君視事之後定當大出所學竭力教練此後之游擊隊應視陸軍無遜色矣

▲拉　林▼

○商業銀行歇業

商業銀行行長張佐卿以匪人畢新由供其接濟子彈一案株累在逃商業銀行隨之同時倒閉其發行商帖流行市面爲數不貲遍爾作廢無用民間殊爲不平欲赴縣起訴者有之欲尋張之家屬者有之查其組織銀行緣起挂名於股東籍者商家居三分之二以故命名商業銀行現張佐卿因嫌疑而受株累逃走無踪惟其後副行長經理董事均係辦事之人乃竟趁張被難之際攝然一聲宣告歇業明明爲取巧倘或好事者訴於官試問在冊股東孰能諉卸其責也

○清丈委員到段

由阪僻壤寨地荒落近數年漸次開墾成熟稍明事體者一經開墾自必報縣升科而惟利是趨隱匿不報者亦所在皆有當此籌行清賦之際爲難聽任取巧相縣長有鑒於此因趁此農事休閒之時從事清賦官民交便利於舉行茲聞新委七區淸丈員係是指八區淸丈員于濟川九區淸丈員鄒紹孟諸君均已到段云

本報五千號紀念

徵求小說

本年七月十七日爲本報五千號紀念日爲酬謝閱報諸君雅意起見由本社提出獎金總額小洋三百元徵求有趣味小說數篇屆時披露以助餘興簡章列後

◇小說題目任作者自擇但限於家庭讀物至於風月言情之作概不取錄披露後於一星期內無人指爲抄襲者始發獎金

◇預擬取錄三篇凡入選者評定甲乙依等第分配獎金

◇每篇字數約在一萬五千左右概用新体文

◇原稿十五字一行務宜繕寫淸楚自標圈點取錄與否原稿槪不發還

◇稿末註明姓名地址押蓋圖章領獎時以此爲憑

◇限於六月十日投稿截止逾期不錄

批　示

◇保安總司令部（三日）

▲負傷連長袁明升等　呈請領卹傷金由　批該連長應領一千二百元排長王景山石玉璞各應領八百元查案相符准予照發

▲馬鴻恩　呈領卹傷金由　批准給八百元

◇省長公署（三日）

▲王恩廣　呈產已歸官案未了結請飭縣准予破產了案由　批財政廳飭黑山縣迅査明辦理具報

冠蓋往來

▲蕭國慶（東三省陸軍騎兵十五團長）帶同第一營長張學成及兵士一百五十名軍馬八十八匹全武裝三日午後六時由京奉臨時專車赴高山子一帶防護張總司令之帥府

▲唐文高（奉榆鐵路局長）三日晚由淸幫子回奉

▲程維俊（東三省憲兵第三營副官）率同憲兵教練所入所生卅名四日由齊齊哈爾來奉

▲王景春（中東鐵路督辦）朱慶瀾氏（同護路軍總司令）一行三日晚來奉

▲關國賓（鳳凰城省立第二師範附屬小學主任）帶學生三十八名三日晚來奉

▲王興義（奉天商業學校教務長）三田村源次（同教師）帶學生百四十二名三日晚赴連埠

本城金銀 [illegible]

●奉天各地糧行市（五月四日）

大豆　二元〇角〇分

[illegible]豆　一元九角〇分

[illegible]　一元七角〇分

大麥　一元〇角〇分

小麥　二元三角〇分

高粱　二元九角七分

包米　三元五角〇分

[illegible]米　三元五角〇分

元米　一元六角〇分

●各地電報

倫敦銀塊　三十一片一六分三

紐育銀塊　六十七仙八分七

上海銀 [illegible]

上海金票　一五八三

五月廿七日限奉換金　寄付 一四、〇五　最低 一四、〇〇　最高 一四、一〇　大引 [illegible]

五月十七日限鈔換金　寄付 [illegible]　最低 [illegible]　最高 [illegible]　大引 [illegible]

天津▶

現寶銀每兩換小洋　二元一角五分

足金每兩換小洋　六十元九角〇分

赤金每兩換小洋　六十元九角五分

紋銀每兩換小洋　二元[illegible]角三分

現銀元每元換東錢　[illegible]

●東三省官銀號匯兌行市

本號現大洋　〇元六角〇分

上海匯現銀　五元〇釐

上海匯大洋　[illegible]

本報係奉天盛京時報（在哈爾濱設立者）。出版十有八年。宗旨正大。議論超卓。[illegible] 按盛京時報。[illegible]（每日）

定價　大洋全年六元五　半年三元五　郵費在內　一個月六角五　本埠每月五角零賣銅元三枚 [illegible]

神皋雜俎

本欄歡迎投稿

小說

社會小說 北京（五八）

（儒丐著 禁轉載）

第五章

秀卿見伯雍說到這個分兒上。忙攔他道。你不要說了。你的話。怪教我害怕的。若眞到了那分兒上。咱們北京人怎樣受。伯雍說。不願意受也得受着。這是不可免的運數。但是北京人也有自取之道。如今說話放着。我但願我的話不應驗。咱們還是說點別的吧。秀卿說眞個的。你們總理給你薦的事怎樣了。你幹的了嗎。伯雍說。不幹怎的。人和錢沒有仇。再說。我們總理和我說了一大篇道理。破釜沈舟的。勸了我一頓。他的話我雖然不贊成。我卻信爲不易的道理。在現在的北京。打算在社會上活着。非那樣不可了。所以便是我極疏懶的人。也要從着他的道理行一行。除非人家不要我。那就沒法子了。如今我是剛學來的乖便宜。我要勸勸你了。你的脾氣。往後得改。你的年齡雖然大了。不過二十一二歲。還說不到年老色衰。你爲什麼不找幾個闊客。好生應酬他們。惹得老爺一喜歡。把你拔出去。豈不脫了這個火坑。傲慢不羈的行爲。我們窮念書的還可以使使。當妓女的似乎不必要。因爲當妓女的目的。便在吃、喝、穿、帶、玩、笑、樂、七個字。傲慢不羈。跟窮字很近。你反倒染了這點毛病。所以我替你怪危險的。你不見現在瀛車馬車之中。挐珠子和金子鑲着的人。都是窯行出身。如今却都作了太太。那個妓字。誰也不敢往他身上加。膽子大的。也不過加上一個數目字。呼爲幾太太。外界嘴損的人。給他們起了一個徽號。叫作窯變。瓷器裡的窯變。是很值錢的。人若下一回窯子。再當太太。比窯變的瓷器貴重多了。你如今還在窯裡。爲什麼不大變特變一下子。得個窯變頭銜。豈不足以自豪呢。秀卿見說。由床上把伯雍瞪了一眼。說。人家纔與你說好話。你怎忽然損起人來。伯雍說。這是實話。並不是損人。秀卿道。既不是損人。何必教我去當窯變。我固然知道當一輩子妓女不像話。但是不對心思的人。我也不能跟。他去過。日子。從前我聽朋友說過一段聊齋。叫什麼嘉平公子呼。他們說得那四句話兒。我還記得。什麼何事可浪。花菽生江。有婿如此。不如爲娼。可見我們當妓女的。也不是都想胡亂當個窯變的。再說能討妓女出來的。都是些暴發戶兒。胡吃混穿。差不多是金盆野狗矣。跟了他們。算得了所天嗎。終身如願嗎。無情的無情。縱橫的縱橫。混濁的混濁。陰險的陰險。與其跑到人家裡鬧不品行的事。還不如我爲娼自由呢。（未完）

香帕淚（十二）（惜夢）

這邊素蘭的母親。紅着眼兒。坐在素蘭的頭上。翔雲從旁邊坐下。素蘭在牀上見了翔雲。抖顫顫說。雲哥呀！。你還來作什麼？。你容容的愛我。』從今後我不復累你了。我死之後。望你把我母親等。還是送回南城。此處非久居之地。至於你的前途。總要本着初志去作。我死是命。幸勿傷心。不能多言。則此長別吧。諒…諒…咳！…愛呀！…。…』說到這把眼兒閉上。翔雲和素蘭的母親。都放聲大哭起來。素蘭兩個小妹妹。也號痛不止。素蘭勉強把眼兒睜開。瞧一瞧他們幾個。委實是難過。說『我還沒有怎的。你們就這樣。我死了更應該怎樣呢？』這邊翔雲止住哭聲。勸素蘭的母親。也收住眼淚。更安慰了素蘭一番。當晚即回到書房。以後翔雲來了幾次。看素蘭却還明白。以爲不致有什麼意外。也就把心放寬一些。

九月二十三這天。是個星期。翔雲吃完早飯。又去看素蘭的病去了。走到素蘭的院裡。見西牆根放着一口紅色的棺材。翔雲心中。立時如刀攪一般。像傻子一樣。停了多時。不知所以。素蘭的母親。從屋裡看見翔雲。便哭將出來。說『你…你…來晚了。他…他…死…死…死了。』翔雲聽了。跑向棺材跟前。拍着大哭起來。素蘭的母親。一面哭着。一面拉着翔雲。翔雲愈哭愈甚。幾乎昏倒。素蘭的母親。再四的拉勸。才把翔雲拉進屋去。告訴翔雲說。『自從你末一次去後。素蘭的病。便覺加重。在二十的夜晚。即行死去。好在有鄰人幫忙。才得辦完一切。臨死的以前。還不住的念誦雲哥長啊。雲哥短啊。並留了一個小包。教務必給你。』說着便往櫃上抽屜裡取出來。遞給翔雲。翔雲打開一看。是一條絲手帕。夾着名片大小一個紙方。上寫着

『香魂已散。何處是歸。幸君寶留此物。』即余魂常得伴君也。

翔雲把弄再四。又大哭起來。素蘭的母親。反復勸解。才止住眼淚。因而商議怎樣南歸。怎樣布置。都有了一準的手續。翔雲遂飲淚別了素蘭的母親。

同到書房。愁思竟夜。無奈又把素蘭贈給的手帕。取將出來。當着燈下。擺弄過來。擺弄過去。不覺又是一番傷心。本書頭前那一段。正是翔雲此時的景像。時夜色沉沉。燈光閃閃。案上答的…答的…鐘聲。更助着他的悲慘。恐怕人世上。再沒有比這悲苦的了。（完）

筆記

▲文藝叢考（續）（陶明濬）

▲詩說雜記六

奇險者。意境之累。枝葉者。詞句之累。二者不爲之所。則必至於闒茸纖。據於疾藜。無一朝之安適矣。夫奇險之境。偶然遇之。則可以闡明胸懷。枝葉之詞。偶然存之。則豐蔚華贍。而發抒才氣。二者倘數見不鮮。則必令人厭數。作者。終身周流此境。則用思行文。必至艱難。而能孥鉢刻燭。風檣陣馬乎。

作詩而能將常言說出。則必入人意中。而先得我心之所同然。如布帛菽粟。常用之物也。其可貴甚於珠璣。誰能因其常用。而棄置之乎。惟詩亦然。講忠說孝。叙哀樂之情。惜別傷離。道疾苦之狀。此固常人之境。所同有者。而一經稱道。則能感人。比之哀絲豪竹。效用百倍。惟詩學此種。而不以古法限之。則與牧豎歌謠何異。故必須持之以雅。運之以典也。

又日郭功父得只有楊花慣客愁之句。以爲前人未嘗有。忽得之不祥。李端叔笑之曰。不知杜少陵如何活得許多時。按此種沾沾自喜之情態。文人多犯之。如齊宰餓嚼劉遊云。君瓘詞藻。譬若朝菌。豈比吾徒千丈松。常有風霜。不可彫悴。韓浦嘗輕消曰。吾兄文如繩樞草舍。予是造五鳳樓手。六朝吳蘊過好自驕。而嗤鄙他人。慨超笑之日。昔劉季緒才不逮作者。而好詆訶人文章。季緒不足道。邃適何爲者乎。桑民懌得官不肯赴柳州城。恐掩柳宗元之名也。此種狂妄之人。何時無之。功父之詩。今日讀之。殊不知其佳。而其人自視以爲得計。聞端叔之言。可以少愧矣。大半天下文人皆好自信。而喜相輕。在自己視自己之詩文。以爲直入古作者之室。甚至恐爲天之所嫉。而籌諸算。迂謬至此。可笑亦正復可憐也。若夫君子則不然。與到而書。盡才而止。吾不自知其爲工拙。刊布以後。是非所諸公論。勝固欣然。敗亦可喜。優哉游哉。無可不可也。

醫話

▲溫病輯要（李春芝輯述）

▲溫病分類及其診治

溫病來源。大別分爲兩種。一爲伏邪內發之溫病。一爲外感之溫病。內發之溫病。內經及仲景均論及之。經云。冬傷於寒。春必病溫。仲景云。發熱而渴。不惡寒者。爲溫病是也。爲外感溫病。仲景皆無其文。後世有謂風寒化熱之法。指作春時風溫之治。義雖可通。理實未盡。夫傷寒。溫病。一爲陰邪。一爲陽邪。寒化爲熱。雖與溫病同。究其來源有別。治法豈容紊亂。故外感溫邪。既與外感寒邪不同。且與內發溫病亦異。後賢葉天士。薛生白。吳鞠通。章虛谷等。論外感溫病之旨。實足補仲景之未備。玆將溫病分類。及其治法。縷述於下。以質諸同道。

（一）春溫『立春以後。陽氣漸旺。東風解凍。萬物敷陳。蓋以一歲之始。春生之本也。使天時有秋冬。而無春夏。則肅殺之氣。足以摧殘萬物。人何以養生乎。故春氣亦可謂之生氣。然冬不藏精。及勞力辛苦之人。冬失閉藏之恆。春感疫癘之氣。則昔日伏藏脈絡不即發之寒邪。已鬱而化熱。乘時升騰。是比春生之氣。又爲致病之媒介。其熱上升。則喉痛。頭痛。鬱熱外灼。則肢體疼痛。鬱熱內潰。則暴瀉。春日風木當旺。現症故如是。（未完）

清風明月集 淮海自署

九月七日。淮海先生。開赤壁景蘇會。賞月賦詩。辱蒙寵招。余以事不能奉陪雅宴。賦此致謝。并希斧正。 中堂暘谷

萬里長江一葉舟。風聲月色兩悠悠。誰將生死比朝暮。無盡循環天地秋。

前題 田中鐵萍

旌旗十萬與江東。千古英雄競雄欲向江山間遺響。風清月白憶蘇公。

寄題追憶赤壁會。敬呈淮海詞宗郎乞郢政。 石本梓窗

憶曾蘇子泛扁舟。絕代風流赤壁游。八百年前今夜月。清光猶照大江秋。

赤壁雅宴。余以事不能追陪。見微詩。即錄舊作一首呈正。以塞貴云。 岡山牧雲

山高月小夜三更。好放扁舟載酒行。四顧寂寥人不見。婆娑鶴影過江來。

文苑

▲秋柳八首 前四首追次王漁洋詩韻（水木彪）

秋風忽起暗銷魂。落木蕭蕭正掩門。塞上征夫劍花影。樓頭思婦淚珠痕。雁鴻遠影雲千里。砧杵繁聲月一村。纖細腰支今更瘦。萬條情緒不勝論。

二

萬縷千絲凋薦霜。扶疎寒影倚橫塘。偏吹折柳誰家笛。空委殘香少婦箱。古鄴城西傷魏帝。館娃宮外弔吳王。洛陽不復風光地。存否永豐當日坊。

三

低回相見淚沾衣。春雨春風夢非過眼紫華總消盡。關心離別尙依稀。樓角斷腸晚照闌。沈霜怨飛何處。客三世恨浮萍落絮已相違。

四

秋來搖落有誰憐。日斷客堤十里烟。病葉蕭疎風颯颯。衰條黯淡雨綿綿。吹殘閣寒長征士。緊馬章臺少年也。爲行人管離別。當時遺恨灞橋邊。

五

葉葉枝枝次第茂。無條無復舊纖腰。煙橫浦上從歸樓。日暮渡頭迎客帆。秋夕今藏烏鵲斷。春朝會聽燕喃喃。美人欲給同心結。不那空房淚滿衫。

六

丰姿曾落倩誰收。白露秋池暗帶愁。官武十圍堤沕沕。竈相數樹愛風流。遠遠漁戶連漁浦。開作酒旗憑酒樓。誰唱吳娥歌一曲。瀟瀟暮雨古津頭。

七

輕盈昔日媚春天。憔悴如今轉悄然。明暗不常遮細雨。有無難辨拔浮煙。遙連千樹隋堤上。閒植五株陶宅前。最是淒涼風靜夜。一梳寒月樹梢懸。

八

嫋眼舞腰懷舊時。無窮秋思滿枝枝。那如張緒依依態。誰比王恭濯濯姿。贏馬落維荒驛畔。寒鴉跕起斷橋湄。可憐泣雨傷風意。又閉重門作恨眉。

評曰八首無一浮詞所謂感不絕于余心獨愴然而泣下者詩殆有焉豈獨纏戀阮亭衣柳即追杜陵秋興之作也

評曰有漁洋有梅村紛錯燦爛有此八章可以雄視於文壇詩筆縱橫才力有餘更加造詣一層則可挽狂瀾可決橫流力濤勉旃勉旃

◈雜報◈

△奉天▽

煤局被搶 西塔萬聚興煤局昨（三日）夜十二時許突來盜匪六名破扉而入將財東王萬祥及櫃夥等均行綁縛閉置一室旋即翻箱倒篋搶畢呼嘯而逝計搶去金票四百餘元奉票二百餘元銅子二百餘元以及金銀首飾衣服等件約計總現欵在三千元左右迨匪去報告一分所警察前來業已不及刻正派偵探查緝中（獅）

名將風流 據聞某督軍日前在其私第邀集各軍官會議時事迨會議既畢挽留晚餐並招平康妓女及坤伶張翠仙等前往度曲佐酒席間竹戰並留張翠仙侍局張伶當爲某師長所眷顧即晚隨張至寓所宿焉翌日北京某代表擬早車返京久候某師長不至因香夢正酣寄至午刻尙未起也當此戎馬倥傯之際而風流將官竟縱情於醇酒婦人此亦一段佳話也

毫無教育 大西門商業學校學生常在其過橋上（該橋甚窄）四面觀望如見有往戶婦女便溺時即故意將球擲去假說是踢球誤落旋即一羣一羣的如貓似狗扒牆上房前往找取藉以觀看婦女此等事雖經鄰近住戶時常報告該校管理者從未加以取締以致該校學生肆無忌憚昨日（三日）午前十一時許該校西首住戶王姓婦進城買物歸來經過該校牆旁適橋上站有學生廿餘名竟由橋上往下撒土嗣復一齊高聲大叫日好否那喳眞好哇你上來吧我們抱你上來呀嘆畢復拾起石子照該婦背心打去該婦以勢難忍受略予分辯即找赴該校校長理論該校長當用好言安慰該婦亦無可如何含怒而去按商業學校爲造就高尙之商業人材而設今該校生如此行爲不特敗壞學風且失育才本意該校職教員等者不知經此而亦思整頓否（沃）

軌道撤竣 小西邊門裡至小西門之馬車鐵軌業於日前開始撤去迄今日（四日）已完全撤淨車馬行人無不交稱便利並聞該處一帶之馬路亦當於月內興工修理云（獅）

包工被罰 紡紗廠去歲包工建築之房屋今春陰雨無不滲漏探係因包工人偸工省料之所致該廠長遂按照定章罰辦包工人十分之三以作修補費而儆效尤云（十）

發現路斃 日站宮島町二日午前二時驛前派出所警察巡邏至該地見有一華人路斃當報告奉天警務署經末光署長飭吉田警部補帶醫檢驗係一年約三十許之華人狀似苦力委係病死當由日警引渡商埠警察局掩埋矣（逵）

大兵趕車 張總司令因禁止軍人抓車各營皆置有大車由大兵弼自驅策長官之用心亦良苦矣獨是大兵趕車令人可怕二三兩日接連見有由被服廠取衣帽之大車由大兵自御不顧行人橫衝直撞碰倒行人且向怒之以目碰毀什物指不勝屈嗚呼究矣（盛）

盜買鄰地 城東大高灣子王恩清將坐落鄰屯腰灣之地賣出竟將鄰人孫承安之地包套一同出賣現被孫某某來城預備不日在法院起訴云（逵）

惡貫滿盈 有閻閻田者專以放印子錢及騙賣妓女爲業其毒無比行爲閻者咸爲切齒玆于三日被受騙之老妓三曾控之法廳現法官亦素聞其惡業等分辯即將其拘押云（沃）

死而復甦 城西二十餘里某屯住有劉媼者年逾花甲身体素弱近因患病日久調治罔効竟爾斃命詎經□□餘氣且復竟得甦更生家人皆驚爲意外云（京）

女生落澗 日站艷樂書館妓女某（名姑隱）年十八奉垣人曾卒業于某女子小學校生面慧其先人在二十年前曾任縉吏家頗富裕故其父母愛之如掌上珠近竟投入樂籍不知其果何由致此爲是生家庭壓抑不良社會有以玉成之歟（五）

捕獲小偷 日昨（三日）下午三時餘某機關偵探在南門臉捕獲小偸王小二一名並由腰中搜出錢包一個內儲奉票十餘元當即帶署訊辦云（京）

△撫順▽

辦學得獎 農會長王香齋創辦第九高等小學業辦理該校五年現已增至十餘班成績頗佳上月六日經教紳廳舉講演長獎給匾額一方文日敎敦勸學昨經勸學所送到該會長已擬擇吉懸掛云

警官會議 黃各三監督於廿六日將所屬警察各區官保安隊長等招集縣署會議聞某隊長當場報告窯街烟賭盛行須應拿辦云云

△安東▽

驛長委定 安東驛長渡邊銳氏此次去職遺缺曾由該驛關驛長高原氏代理刻聞滿鐵總社委定平出敬三氏繼任已於本月二日視事云

郵件糾葛 本埠捷通瀛車行一月十六日開往莊河之瀛車中途遺失本埠中華郵務局郵件一袋郵費約九百元嗣後郵務局令該瀛車行按數包賠遷延至今現公司不服現已呈請道尹公署轉令警察核辦云

自由論壇

◎投稿者注意 本欄歡迎投稿任憑作者對於國事及地方事宜自由發揮意見有所批評然須出諸公正平允如有意訕謗或藉以攻訐各個人者本社一概屏棄並須具眞實姓名於稿尾以杜流弊

▲去官 從歷史上察之即知中國者官國也歷代相沿以官爲貴故曰『士爲四民之首』以爲士即可爲官也啓父兄之詔其子弟必曰讀書以讀書即可爲官也

歷史所載賢哲傳紀必紀其官其有以文學藝術見稱者亦必詳叙其官而於其所擅之文學藝術或反從略焉故二十四史者紀官之史也

辛亥革命而後軍人始露頭角幾有一反從前輕武重文之習之趨勢然而細察之其重官之心理仍未打破也所以重武者以必帶兵乃可爲督軍巡閱師長司令等等之官也官以權力爲背而督軍巡閱之權力莫與京官以能發財爲尙而督軍巡閱嘗可擁聚數千百萬金錢

次之曰政客政客有大小大者爲大官小者爲小官甚至議員號稱國民之代表而其形式精神又儼然官也以議員爲官故國會乃常至爲人民所疾首而道

吾綜此諸種觀念乃敢斷言欲救中國非去官不可所謂去官者非廢官不用也首先去重官之心理父詔其子兄勉其弟妻諫其夫以官爲戒以得官爲恥以求官爲辱有攜官架子效官腐行爲者衆唾棄之能如此則中國庶幾矣吾之此言非有所激也試觀現社會市儈賭徒咸佩勳章之賞一丁不知亦羨數行嚴衛勿謂此乃小事須知即此小事已足引起無窮禍患何也彼夫勳章廳衛者固非無因而來也或獻媚於顯者或進計於當權舉凡官之吮吸吾民之膏脂背行血之手段皆由此產羨慕求者爲之出策施行蓋官本無能爲因求爲官者之助力遂致其毒大張而莫可制止

若夫今之所謂人民代表奔走京都者兩次往返其人已一變而官蓋人民重官之心理既深則其受官化也亦愈易故必先去重官之心理夫然後官之勢張而官之毒乃可漸減（叔鸞）

▲愼衛出話 張揆對於部屬之索薪者有即行槍斃之語於是惹起索薪團反對而有親赴其部藉演說而道歉之味哀哉不能言非否是痒惟躬是痒一時快意竟不及舌是亦大可憫矣

夫國家之設官分職給與俸薪一方面爲公法的關係一方面當有權利義務竟又爲私法的關係若窮困之僚屬在長官前要求發給欠薪固屬當然之事苟其舉動不越乎範圍則長官焉能以個人自由意思强加以罪乎

總揆位居百僚之首一言一動要以適法爲前提違法之言論居然在大庭廣衆之前任意雜陳直不知索薪何事槍斃何刑恐發言者事後自思當亦自愧其孟浪也（逕）

圍戶請願 本埠市政事務所上月用投標法將全埠大糞包當各圍戶遂肥料公司壟斷射利不便已於本月一日在總商會公議所討論對待方法結果公推八代表分呈道縣兩公署及警廳請願云

局長視察 本埠安奉鐵路警察總局局長孫麟峯上月視察分局一次回局未久又於二日晚十時乘車赴沿綫分局所視察內外勤務孫氏若此可謂勞矣

△鐵嶺▽

會長回鐵 開原江商會副會長孫紹泉馬子銘二君於昨日鐵下搭於銀州輪路會同不日將往奉天安東等邑辦公云

克盡厥職 本邑東路二區區長黃紫宸曾在北京法專學校畢業任經辦調査局要差今個被委爲區長之職以盡桑梓義務黃氏到任後對于區內各村支配得法是以各村正副無一興訟者惟黃氏到任伊始接有民事案件五十餘起黃氏不辭勞瘁已爲完結二十五件前於四月二十九號復招集全區村正副會議研究煙賭之禁止謝誹之調査修道之進行等件云

△四平街▽

施行清潔 本驛地方事務所長田崎義友及日警署長大林太久美日昨佈告施行春季清潔令將室內外物件傢伙等一概搬出打掃房屋內外檢查日期由五月八日起四平街北大路北側以北九日中央大路北側以北南大路南側以南十日中央大路南側以南十一日南大路南側以南十二日四平街附屬地中部各區域外全部十三日泉頭楊木林十家堡各警察官吏派出所局區內十四日雙廟子蛇牛哨恒句子警察吏派出所管內云

挽留巡官 驛西四平街鎭巡官郭榮權任差有年成績素著對待各界感情亦頗洽融昨往上峯調往寶力鎭各界道聽大有不捨之意故農商各界特具挽留公文請勿更調巡官若此洵爲警界中之錚錚者矣

商埠演戲 本驛道東四平新四街創設以來業已三載有餘各商日見興盛昨經梨樹縣監督尹秀峯爲興通地面起見在中央大路南高搭蓆棚由四平街台請戲十天由陽曆四月三十日開演以致觀者人山人海熱鬧達於極點云

不戒於火 本驛北站住戶秦某家於四月三十日午後二時因遺火失愼一時火光四射將平房延燒當經四洮消防隊前往撲救僅燒平房三間未致延及鄰右云

△哈爾濱▽

降匪又逃 綏芬一帶護路奉軍第三旅內中所收降匪共計三營此次第三旅奉令調駐綏中所有以前降匪因五站市面轉繁即至不願同往已於前日攜帶槍械相率開往山裡割取大烟刻下五站市面蕭條已極凡大小商號關閉過半蓋恐被防軍隊臨行擾害云

△桓仁▽

隊長獲匪 桓仁警察第三隊隊長孫尙德日前帶隊赴輯安界青溝地面勦匪在山裏遇胡匪一名帶炸彈三十六枚偽農夫二人抬送當經該隊長盤詰拿獲據該匪自稱係匪首葉山之弟伊報字鐵山於四月廿八日一併解送來城將來如何訊辦俟後再誌

△義縣▽

拿獲人販 本邑南街西胡同住戶孫魁之妻孫郎氏年廿餘待翁極孝夫婦和睦鄰近共知玆被東豐縣人販蔡蘭亭串通周耀亭李有唐永和等盜買與伊侄爲妻將郎氏領到南關某家同宿一夜三十號被警察偵緝隊長常魁五探悉帶同隊兵由小楊柳屯周耀亭家拿獲搜出自來德手槍等物一併帶局訊明盜買不諱即轉送縣署依法懲辦云

△冷鎭▽

巡官興學 冷鎭國民學校向無高級本年各界提倡經趙壽山區長襄贊業已就緒惟一股學子之父兄多存觀望經巡官張鴻全百般勸導並告以將全强迫教育之期寬猛並施卒將該級學生報足張巡官之力實非淺鮮云

隊長易委 冷子堡警察第一副分隊長吳振邦因遷移防所被撤遺缺經王殿忱所長任委會充某師連長王獻三接充業於四月十五日到差視事查王君係本區（六區）于家台住戶家道殷實精明諳練此番蒞冷諒有一番振作姑誌之以觀其後

△黑山▽

警察斃匪 黑山警察所長楊篤忱帶隊赴馬廠剿匪已誌本報玆聞該所長督率第三區區官張榮五於四月三十日據探報匪首左國蘭帶夥匪傻子海字等十四名盤踞太平庄聖水寺廟院內楊所長即飭區官張榮五與隊長宮相臣巡官賀榮廷率警四十餘名馳往該處一面知會自土廠門駐防陸軍九連十二連合力攻擊將聖水寺四面包圍自早八點至晚四點彈如雨下當場斃九名生擒劉恩等五名奪獲大小槍十一桿始行凱旋送縣法辦

△一面坡▽

商團成立 本鎭商務會長陳玉川副會長白振璧二君辦理商務有年老成持重月前招集會董提倡成立商團以保市面公安所用欵項由本鎭房捐抽收該商團丁五十名隊長一席是以公舉路綫游擊車隊長衆代刻已正式成立矣

軋斃老嫗 本站東二道橋子於廿八日有一年逾五旬之老婦由橋上經過東來之大瓦拉車行至橋前一時避之不及遂被車將該婦腰部軋斷立即斃命鬧觀者莫不嘆息云

巡官盡職 本站路警第四段巡官鄭海春直隸人久歷警界作事老練任職以來矢勤矢愼對於公務尤爲注重每日按時操練不遺餘力加以謹愼從公不愧上峯委任對商民持和平主義巡官若此謂爲盡職誰曰不宜

△安達▽

連長盡職 本站防軍騎兵第四旅連長趙爾村勇敢有爲自抵防以來約束所屬兵士無故不得私自外出以免滋事對於地面異常注意每當夜間親自沿街査察有無軍人招搖故近來市面甚稱安謐商民咸謂該連長紀律嚴明克盡厥職云

△永樂鎭▽

區官盡職 本鎭警察第六區區官傅繼卿人極精明作事諳練辦理警察不遺餘力外則率警嚴加梭巡保衛治安內則力加整頓傳圖進取至於査禁賭博不辭勞怨以致有口皆碑咸謂區官盡職矣

△長嶺▽

魚肉鄉民 長嶺縣自胡匪蹂躪後鄉鎭居民十室九空詎昨日二十八日六區大八號地方荒戶李春發不知何故被警察所長高景淮拘到勒罰奉小洋二百餘元釋放同日又拘到四區前高家屯高俊秀誣爲通匪勒罰奉洋四百八十元釋放罰欵限舊曆三月十五日繳淸由福慶長担保但李高二家被匪搶掠家中老幼衣食難周復經此科罰聞者代抱不平按警章人民果有違犯者本有罰金之規定其罰金亦不過一角以上三十元以下處罪期限至少不過一日至多亦不過一月倘超越金額日期應有法廳裁制如擅權濫罰非詐欺取財即爲收受賄賂此刑事規定若高氏似此貪婪枉法未知亦將受刑事裁判否耶噫

行市

白紅花吉合 小小 豆豆豆豆豆

大最最寄 價高低付 五月廿六日奉換金 一三、九九 一三、九九 一三、九二 一三、五

大最最寄 價高低付 五月十三日限鈔換金

錢行市 現大洋 天津中交票 哈爾濱 金票 鈔票

北京匯 天津匯 關裡匯 大洋 小洋 大洋券 匯金 本省各地不加

本報今後。即步履該報後塵。不偏不黨。一往直前。以東方之木鐸。四海之警鐘。是即本報。抱定亦移之宗旨也。

全年十五元 盛京時報社

奉天德慶增藥店廣告

神效補天丹	主治先天不足後天虧損諸虛百損五勞七傷脾腎兩虧飲食無味四肢困倦筋骨酸軟面黃肌瘦咳嗽虛喘填精補髓腎竅潤澀常出涼汗長陽種子煖丹田壯元陽滋補下元之神藥也每劬價洋參元貳角				
虎骨延壽酒	主治遠年近日腰腿疼痛半身不隨口眼歪斜左癱右瘓手足麻木兼治婦人經脈不調乾血勞傷子宮寒冷久不受孕以及虛勞等症並皆治之常服者有延年益壽長生不老之功每瓶半觔價洋壹元六角				
加味二仙丹	夫腸風下血者乃大便出血故也因臟腑蘊積濕熱成毒風邪胃觸腸胃流熱氣血逆亂榮衛失調不能攝血歸源日久不愈元氣下陷面色痿黃不思飲食無論糞前糞後遠年近日服之神效每丸價洋參角				
烏鷄調經丸	主治婦女經脈不調赶前錯後或多或少或色淡如水黑成紫塊崩漏不止赤白帶下經前腹痛四肢無力以致經寒經閉痛腹積塊腰酸不安子宮寒冷久不受孕患此症者服之無不神效每丸洋壹角五分				
玉龍化積膏	專貼男婦腰腿疼痛諸般積聚逆氣不舒胸膈膨悶手足麻木以及氣積食積血積癥瘕痞塊痢疾泄瀉男子遺精疝氣小兒蟲積偏墜痞痔等症並皆治之此膏非普通膏藥可比貼之收效甚速每貼洋六角				
回陽化陰膏	此膏專貼陰疽之類如瘰癧鼠瘡流注痰核石疽如濕失榮橫痃痴瘕發背是皮色不變之惡核陰疽以及疔毒惡瘡魚口便毒等症皆能治之凡用此膏如瘡破者能拔毒生肌未破者內消而愈每貼洋三角				

本號開設奉天小北關白塔寺東以上各葯東省各城鎮均有代理外埠函購郵費自備　中國電話二百九十二號

下痢と腹痛を治し腸胃を健全にす

健胃固腸丸

本藥專治赤痢霍亂其効如神凡傷食傷水停滯夜寒時冷不佳腹鳴痛疴腹痢等症服之皆驗

日平胃弱之人朝夕一回每服五粒腸胃之病自離身體日益健壯矣

大日本大阪、東京　虔脩老舖　谷回春堂大藥房

民國各省各埠大藥房均有寄售

麗顏與皮膚美！

香皂之本質爲不粗脫垢成白色有從根本美容組織之改造以其活活肥

麗皮膚美製成最新最優之香皂植物性金鶴香皂爲日本首創麗顏香皂

本品之聲價日增一日何家庭賞用香皂德川乎但能知其反響切請愛用

清植物性

金鶴香皂

金鶴歐利布香皂

金鶴化粧品 花の石鹸　本舖　野村外吉商店

京奉　新開　睡車　毎日通車　毎日普通　普通
北京　天津
▲四鄭線▼　四平街開　鄭家屯到
▲吉長線▼　長春開　吉林到
▲東清支線▼　長春開　往北車　哈爾濱到
▲中東線▼　哈爾濱開　綏芬河到　滿洲里到

明治電氣電動機

一馬力以上在庫豐富
二二〇電壓六〇循環
物美價廉特價出品

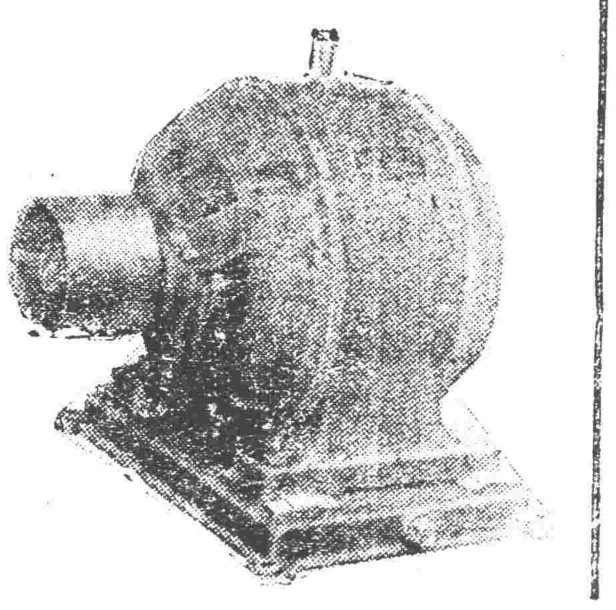

在滿洲代售所

奉天加茂町　株式會社　實信洋行　電話長三三五五番

營業課目

電話交換機各種膠皮線風雨線各種以外電燈材料及電話材料一概俱全

奉天大西關　三井洋行

純良醬油（奉字）

營者本會社開設以來僅及四載資本金壹百萬元建築商業上亦佔優勝先於各貨內特別改良佳造伏醬不惜油更應調和之講究是以製出醬油品質優良有金衛一生賞並於滿洲重要城鎮開設分銷路之廣日盛一會展覽會獲得銀質獎牌查滿洲醸造家不下數十獨本品之純良也現又將請與識深經驗宏富日本最高出中嶋氏擔任釀造將來出品之優精良滋味之優美較昔試之方知言之不謬也

醬油釀造場　株式會社奉天醬園　電話六四一番

大連市奉天醬園出張所 電話二六八八番
安東縣奉天醬園出張所 電話五八八番
撫順奉天醬園出張所 電話一九番
長春奉天醬園出張所 電話一一九一番

青島 上海行　榊丸（滿鐵航路船）五月五日　長平丸 五月六日正午　西京丸 五月九日正午

天津行　濟通丸 五月八日前八時　天潮丸 五月九日前八時

安東行　天潮丸 五月九日後六時　濟通丸 五月十四日後五時

龍口行（往復共旅順寄港）　龍平丸 五月四日正午六時

大連汽船株式會社　電話（代表番號）五一九〇番

帳房（電話一一七五番）　專屬荷客取扱店　監部通吾妻橋　回丸二商會　電話二六四一八八八番

營業　電裝電械　各種機械　鐵道材料　硬煤烟煤羊毛皮件呢絨　五穀雜貨電氣機械器具　海味肥料汽車並其材料　包辦工程　代理　株式會社大倉組

硝石硫黄　臭蟲粉藥
漂白材料　醫工藥品
色色兼全　價廉貨高
防疫藥水　六百六號

謹啓者敝店專製造醫化學用藥品原料及各工廠應用各種工業藥品原料如繭綢織廠草帽等漂白材料無不兼備並代理東西洋漂料顏料香料等品批發東洋硝石硫黃自開設以來深蒙各界歡迎近爲發展營業便利主顧計特添設華商部專爲招待華人一經惠顧異常歡迎無論面訂函購車裝船載或郵送異常迅速且取價從廉每月印有價目表按月郵寄伏祈賜顧幸甚

上海英瑞煉乳公司　雀巢牌牛乳粉　勒吐精代乳粉　南北滿洲總代理批發

大連市山縣通四九　株式會社乾卯商店謹啓　華經理于春山

電話（長一六〇九番 三〇一七番）　振替大連口座二二三五番

腦症良藥靈片

本藥品名靈片（日本名レーベン）爲醫學士常持爲治君苦心孤詣所研究發明之絕好良藥曾得醫學博士岡田先生、森繁吉、日向治作、森友道、內田邪彥、飯島勝次、福田耕市等大家十有餘人之讚賞並經北京醫學校教授隊先生北京醫院長侯先生在北京醫學士侖先生等中華民國大醫認爲奇效卓著無愧靈藥之稱此藥能救衰起病，最新之妙劑專治腦、脊髓、神經衰弱、頭痛、目眩、昏眩、便結、貧血、不眠、怔忡等症可使精神爽快元氣旺盛凡因陰萎、遺精、早漏、夢遺、房事過度、手淫、生殖氣衰弱等症而予不信請試服之即可知靈之效驗如神也

藥價目　三十五錠五角　七十五錠一元　百八十錠二元　三百錠三元　七百錠五元五毛

本舖　東京銀座弓町二二番地　電話京三〇八號六四八九號　大阪安土町堺筋　電話本三〇〇七號

弘濟藥院中南定太郎　弘濟藥院中南定太郎

各地到所均有代售舖

請用中國最先出品之學理上實驗上均認爲有白齒固齒嫩面效力之

老火車牌牙粉

（可用以擦面）（其他功用尙多請讀包裝外皮便知）

請將此粉與他種牙粉比較試用

注意　近有奸人仿效敝牌樣式者甚多賜顧諸君千萬認明老火車牌及同昌行牙粉公司製等字樣爲要

種別　超等者用五色鐵盒紙盒及紅字紙袋等裝之　〇普通者用黑字紙袋裝

製造兼總發行奉天城內中街貫記胡同　同昌行牙粉公司謹啓

此牙粉各埠京廣洋貨店均有代售者

30

行市 (三日)

◀取引所

	前場	後場
引値	一四〇.〇〇	一三九.二〇
寄値	一四〇.二〇	一四〇.一五
引値	一四〇.一〇	一三九.五五

◀通信社着電

開原錢鈔		
遠期	……	……
近期	一四〇.三	一三九.七
遠期	一四〇.五	一四〇.〇

◀取引所

豆餅		
當限	二.一二五	二.一二〇
五月限	二.〇三〇	二.〇七
六月限	二.〇四〇	二.〇三
先限	……	……

高粱		
先限	……	……
當限	二.五一	……
先限	……	……

◀取引所

錢鈔	近限	遠限
先限	……	……
金對小洋	一四〇.三〇	一四〇.六
銀對小洋	一四〇.六〇	一三八.〇〇

◀三品

七月	四五.五	四五.二
八月	四六.一	四六.一
九月	四六.〇	四六.一
先限	四六.五	四六.五

◀綿布現物

白羊	
鵝鳥	九.五
扇面	二九〇.〇〇
福助	二四三.〇〇

◀取引所

混保物(百斤建)	前場寄付
五月	……
六月	……
七月	……

大豆	……
小麥	……
高粱	……
粟	……
包米	……

先物	近限	遠限
金對小洋	一四〇.〇〇	一四〇.〇〇
現物		
金對小洋	……	
銀對小洋	……	

寒暑報		
平均	一三度三	高 一度九
最高	二二度一	高 一度六
最低	三度〇	高 一度〇

張揆力謀財政問題

張揆平均發薪之擬定—大借欵墊欵尚無正確辦法—道勝之十一萬業已回絕—四月份鹽餘已分配清楚

京訊、一日閣議散席頗早。因外次之沈。則在辭職中。內高法程。則均在津。由次長列席。財劉則始而託病未到。嗣以張揆苦於各方索薪之脅迫。曾囑參議廳擬就一建議方式之呈文。大致即以財部此後籌有的欵。即平均分配與各機關。要以不患寡而患不均爲原則。故遍尋劉氏。直到下午二時。劉始出席。遂通過此案。將以命令發表。至外傳財部大借欵墊欵問題。有謂墊欵三千萬之用途。以一千八百萬償還外債。一千二百萬供政費。實則事實上。恐非如此簡單。且非三四星期以後決無正確解決之法。此外如日前閣議通過。以期贖出該行前手中之俄國債票。倘未公佈之所謂正金債之責任。以免有一債兩還之弊。其經張財次一再與道勝大班交涉。其結果道勝業已回絕矣。至於四月份鹽餘。以應付軍餉之信用關係。共前已商定一百萬。又商加十萬。共一百十萬。其中三十萬以之滙付駐外使領署費。其餘八十萬概以付軍餉第一二期之支票。惟該欵亦非五六日不能發放。而此項支票之第一期。原定三日。第二期定爲五日。故財劉深恐屆時一不湊手。又將爲軍警所窘迫。乃復商諸中交兩行。暫請墊出八十萬。如勢有未能。則更擬請鹽業金城各銀行加入。或者一二日亦可週轉。惟第三期之六十萬。與其他政費。則仍在虛無飄渺中云。

閣議之別報

京訊云(一日)閣議。除宣布例案外。臨時提議事項甚多。茲紀其大要於後。(一)留日學費問題。彭教長提議留日學生經費。每月由崇文門稅關撥給二萬五千元。以維持學生之生活。將來監督易人。此案不得變更。(二)財政問題。劉財長報告。此次赴津籌欵情形。各機關政費已籌有的欵。將來可以按月發放。惟臨時特別軍費。部中尚無一種打算。關於此節討論甚久。但無結果。(三)廣東軍事問題。張總理提議粵省戰局已成。未經勝負以前。殊難調停。所有龍濟光沈鴻英李易標黃志桓李嘉品等來電。請撥餉械。自應照辦。以利軍事進行。(四)李烈鈞北歸問題。李烈鈞歸附中央。前已有所表示。乃此時忽反前言。有率隊攻贛之舉。由張總理提議同意烈鈞嚴厲責問。並同時致電吳佩孚。詢其有無意見。(五)大借欵問題。劉財長報告大借欵進行情形。所有欵額抵押交欵等事。均經商定。俟交兩院通過。即可簽字。不過事前須疏通妥協。方能交院。並報告兩院議員。以此次大借欵有成立之必要。對於一切條件。已有諒解之意。將來可抱樂觀云云。

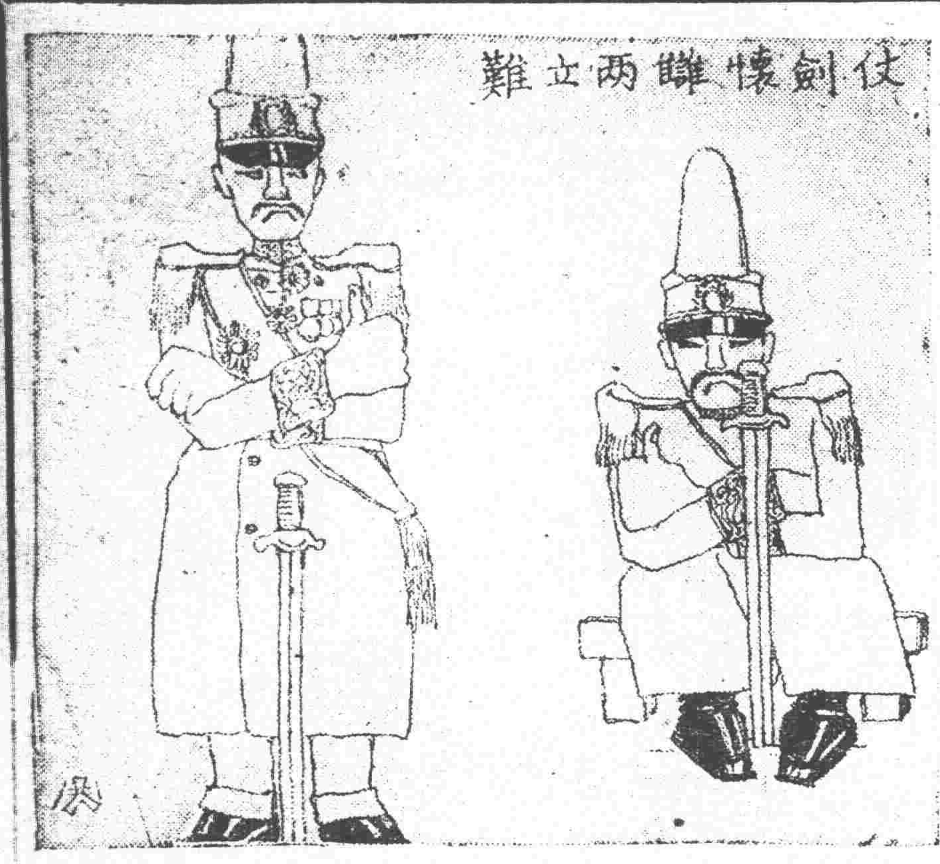

陳炯明密謀攻孫再誌

▲密議之條件…楊熊之電報

據港訊云。此次沈鴻英就北京政府任命粵省軍務督辦職。致粵省大風雲擾然而起。尚有不可忽略之事。粵人所共注目者。則東江方面也。蓋自孫中山返粵。設立元帥府後。關係者。除沈鴻英外。尚有一陳炯明人。惟陳氏自敗逃以來。所部軍隊。鼠伏東江上遊。歷處一隅。一籌莫展。今沈氏稱兵於省地。劉震寰部隊已大半調省。陳可視爲活動之大機會。頃聞陳日密召原日各將領謀士。如洪兆麟。金章。葉舉。黃強。梁鴻楷。陳德春。黃志桓。鍾聲。鍾秀南(代表林虎)魏某。及丘某(楊坤如熊略代表)等。定期於二十日晚在□港□道宅開秘密會議。由陳炯明主席。關防極爲嚴密。聞所議決之件。(一)以沈反覆不常。決不與沈結合。(二)定期動員由葉舉任總指揮。(三)洪與林担任惠潮梅方面。截擊牽製許軍回省。熊楊但任由惠反攻出省。以搗孫之大本營。魏某梁某所部。但任西路反攻。葉出石龍指揮。居中策應。(四)欵項由陳鍾等共湊私揮。墊支二十萬元。作爲動員費。其餘未詳。聞已各依計畫。分途通行。聞楊(坤如)熊(略)均已準備大舉。不日發動。茲探錄楊熊聯名致北京政府兩電於後。以證楊熊二人躍躍欲動之態。可卜東江戰禍終不可免也。其嘯電云。『萬急。北京國務院張總理鈞鑒。□密。頃聞沈楊已於銑晨開始攻擊。沈如獲勝利。佔領農林場觀音山一帶。繼因楊部以全力猛擊。沈部不支。仍退回西村白雲山一帶固守。待援反攻。查沈部官兵。均係未經教育。戰鬭動作。屬之個人。指揮困難。惟軍實極爲充足。楊部適得其反。子彈一項。極爲缺乏。兩方戰鬭。死傷極衆。敝部未奉鈞座示令。未敢率動。詳情續報。楊坤如熊略呈嘯印』。又效電云『火急。北京國務院張總理鈞鑒。□密。篠亥電奉悉。遵電計達。承示未擬即行動員。無如沈過反覆。李又敗退。萬難與其合作。刻正請示競帥。密示機宜。團結粵軍。妥爲計畫。一齊發動。策求萬全。靜待沈楊許之疲敝。再行奮擊。以竟全功。惟軍旅發動。需欵甚鉅。懇請火速接濟。以利戎機。孫姚正如釜魚。決不足爲慮。坤略等陽爲敷衍各方暗已警備週密。請紓厪念。楊坤如熊略同叩效亥印』觀此二電。將來粵省戰禍。又於東江另記一火頭。而戰事蔓延。不知伊於胡底也。

王寵惠離粵西渡

赴粵疏通孫文之王寵惠。以游說無效。業經離粵赴歐。留楊天驥在粵。以便乘機勸導孫氏。聞楊有電到京。謂迭次與中山接洽。疏解無效。不使在粵久事逗遛。請匯川資一千。即東裝北上面陳一切。又丁槐自滬來電。稱粵中形勢。已有變更。無須南下。請回京覆命。經張揆覆電。請留滬暫緩回京云。

躍躍欲試之安福黨

▲天津段宅之大會議

自去年奉直大戰以後。段祺瑞三字。久已不復爲人世所記憶矣。段派亦故意揚言段日以圍棋讀經自遣。不肯與聞政事。其實段雄心勃勃。左右又多足智多謀之士。當此天下多事之秋。豈能無髀肉之感。滬海軍未獨立之前。天津段宅已多秘密之事。迨海軍獨立之後。段宅尤形熱鬧。最近且大有變成政治中心之趨勢。或云現時安福黨在滬廈奉之活動。其策謀之發源。皆出自段宅。而段宅之中。則陳宦實爲謀主。段之信任陳較昔日之信任徐(樹錚)尤有過焉。近有人過段宅者。恒見其車馬盈門。戶限爲穿。浙盧奉張代表。自多與議。他如安福巨魁朱深姚震亦環繞段之左右。參與機密。武人如敗將吳光新曲同豐等。則奔走各處。密布黨羽。以圖再舉。聞最近有人在津晤陳宦。談話間時露得意之言。有言及政治問題者。彼輒謂無論何人組閣。而現政府運命。終屬不久。吳佩孚東征西伐。川閩兩省。自詡業已到手。不知孫楊肘腋之下。尚有許多後患。粵沈一敗塗地。吳派實受莫大打擊。陳炯明縱能捲土重來。亦難支配全粵。況彼又未必肯爲吳用。故就大局而論。保洛尚不能以天下爲彀中物也。又有人詢以奉張態度。彼云奉張祇求保境。決無他意。此蓋陳欲爲張掩蓋故也。

川局最近之形勢

▲熊但軍隊有集中東北路說▲楊森電令鄧錫侯出兵夾攻

川中戰事在前三四月之交。暫時停頓。一因各軍均感困乏。藉資休養。一因各軍意見不一。趁此交換。刻下大致停妥。遂由駐成之聯軍指鄧錫侯下動員令。命各軍分道出發。聞係分東北兩路出動。東路戰備。由鄧之三師各旅。陳國棟之七師各旅。陳遐齡之邊軍孫旅。劉春蓄之十師郭旅等隊部任之。北路戰備。由田頌堯之二十一師各旅。唐廷牧之二十二師唐旅。彭遠耀之一師呂旅。劉文輝之九師各旅等部隊任之。定于十八日起開始出發。限兩日開完。至遲不得過三日。原駐東路之賴心輝及劉成勛舊部。事前已與聯軍接洽妥協。讓開東路。所有賴軍全部。移駐資中。內江臨旅。移駐仁壽。青神張旅。移駐丹稜。眉山鄭旅。移駐灑縣。至於北路之何金鰲。及余順鈞各旅。亦已向聯軍有所接洽。何駐樂至。余駐中江。均有保守中立不復動作之表示。熊克武自離成都。經東路簡陽轉經北路樂至。赴順慶。沿途未嘗稍留。聞在十七日已抵順慶。但懋辛。喻培棣。余際唐張沖諸人。聞均到順。有推熊爲四川自治軍總司令之說。惟確否未知。當待證實。一說熊軍已無鬥志。將交何光烈等代領其軍云。熊但部隊。有在東北路間遂寧潼南銅梁安岳等縣集中之說。楊森已由重慶電達鄧錫侯。陳述近狀。呈請川西聯軍從速出兵。以便夾擊云。楊鄧等之意。均在催促劉存厚速到成都。復督軍職。劉氏已由廣元動身到綿陽。聞尚須在綿陽稍住。以便接運陝西方面轉來軍火。到成都之期。刻尚不能定云。

沈代外長辭職原呈

駐外使領各館經費積欠累累。竟有全年毫未發放者。分使領迭次催解。當局置若罔聞。致有同盟歸國之議。近且有駐京外交團出而代謀之舉。沈代部以身當外交之衝。對此國體私情。都有關礙。故前日呈請辭職以去就力爭。茲覓得其辭職呈文如下。

爲使費無着。難再維持。據實上陳。仰祈鈞鑒事。竊瑞麟備位次官。毫無建樹。茲承代部。咎戾益增。自維綆短汲深。對於駐外使領各館經費一層。迄未籌有相當辦法。迭據各駐使先後來電。均抄呈鈞座暨國務院有案。始則聯銜告急。繼且聯袂乞歸。引領待援。不可終日。就中央民政而言。瑞麟目擊情形。何敢置喙。第念海外使領。挪借俱窮。維持無術。意謂政府果垂念外交重要。國體攸關。何獨於使費一項。置之度外。中間雖經瑞麟種種籌借。俱成畫餅。竟至月展期。年年欠解。積欠至十有一月之久。騰諸報章。傳爲笑柄。溯自設館通使。從未有此狀況。此則關於國體。駐使躬被使命。即一國之代表。爲隣邦所重視。昔則輕裘肥馬。尚請粟以使齊。今則嚙雪吞氈。因脫旅而思漢。既有風雨同舟之誼。能無饑寒與共之心。就令同在國中。義難坐視。況皆遠居海外。呼籲無門。此則關於人情。使瑞麟不安於位者又一也。綜此兩因。致遭詰責。萬一該駐使等相率歸國。邦交或受影響。瑞麟不敢負此重咎。惟有仰懇鈞座先予罷退。以謝衆案。所有使費無着。難再維持情形。理合據實陳明。伏乞大總統飭交院部迅籌切實辦法。俾得遵循謹呈。

重付審查前之兩派議員

▲護閣倒閣各顯神通 ▲曹吳均有勸留之說

內閣不信任案。仍未列入議事日程之中。倒閣派。頗現憤憤不平之色。已有人質問吳議長。何以未將此案列入。吳謂此案雙方正在纏鬭中。所以未列入者。正爲予各派以考慮之地步也。某議員語塞而退。最後聞倒閣派已決定五項策畫。(甲)召集緊急會議。各議員指二日一致出席。主張變更議事日程。(乙)全體主張。即日開第二讀會。或重付審查。(丙)以張閣財政外交着着失敗。根據院法。改爲查案或彈劾案。但護閣派方面。聞辦已有相當之準備。其計畫係用東河沿六號招請新加入之各派。于二日開茶話會議。定三項辦法。發出通柬。請各議員查照。其原文略謂。同人等爲維護院法起見。已決定實行反對此違反院法之不信任案。茲特同人茶話會議議決。(一)爲防明日某派臨時動議不信任案變更議程。凡我同人。務請一致出席。(二)如提出審查報告時。請一致維持審查報告。(三)如議不信任案時。認爲於約法無根據不贊成開二讀會。(四)如有改提第二查辦案時。一致主張否決。觀此則不信任案雖在擱淺中。而雙方之暗鬥。仍未嘗稍息云。又聞現倒閣派改變方針。力謀院以外倒閣運動之進行。其法有三。(一)由民治社之王某牟某李某吳某萬某。新民社之胡某駱某。暨頭髮胡同六號之王某等。担任包圍黃陂。以危詞聳動黃陂下令。罷免張閣。重演民六免段之故事。(二)由某某担任運動各方組織國民大會。聲明外交緊急。以攻擊現閣。(三)鼓吹各方面。嚴向政府索餉。務使其範圍日形擴大。以速現閣之自斃云。又訊張紹曾以不信任案曾經審查會否決。但既已與國會大多數議員惹起惡感。無論如何。則內閣前途之暗礁甚多。且財政沒有辦法尤爲事實上不可規避者。聞張揆於前日曾私電曹吳。內容係聲明不能再幹。並未說出辭職二字。在張氏是否試探不得而知。但曹吳接電後。並未覆電。僅囑王毓芝及錢承鑑就近向張氏勸慰一次。張以曹吳表示慰留。已得實力派之一重保障。對於辭職一層。業已冰消。一面電促劉財長返京。其彭漢遺張琴等。仍向議會努力。吳景濂前往津間係確以組閣問題。徵求曹錕意見。返京後有某議員叩其在津之接洽情形。吳云。在津毫無接洽。談話間並對於張紹曾頗表示仍應維持之意云云。

汕頭海軍贊同滬艦行動

▲許崇智亦來贊同

滬海軍宣布獨立後。汕頭暨和各艦已復電贊同云。上海海軍林將軍周司令許鼎藏彭諸艦長均鑒。頃閱報章。忻悉諸公庚住各電。崇論宏議。照燿人寰。浣誦再三。爲之距躍。諸公痛懷大局。擊楫中流。丁此紀綱解紐。軍閥專橫之際。徧播聲聲。共籌碩畫。關懷桑梓。情見乎詞。賊膽爲寒。民心以奠。捷等自愧疏庸。毫無表見。聞此義舉。曷勝雀躍。如需協助之處。尚祈時錫箴言。俾作圭臬。期從諸公之後。捷等罔不勉竭綿薄。共維大局。謹貢愚忱。幸垂教焉。汕頭海軍司令兼暨和軍艦艦長田士捷。海軍總輪機長周之武。楚豫軍艦長潘文治。永豐軍艦艦長歐陽琳。肇中軍艦艦長宋復九全叩梗。

又駐滬海軍接許崇智自汕頭來電云。報載諸公庚住各電。拜誦之餘。至佩偉論。本救國救鄉之忱。爲扶危定亂之舉。義聲所播。薄海同欽。軍閥專橫。假統一之名。行征服之實。既援西蜀。復寇八閩。推厥用心。非飜括宇內。奴畜人民不止。諸公桑梓關懷。滬江倡義。一聲霹靂。賊膽爲寒。千尋鐵索。中流穩渡。民意所歸。成功可待。智雖無似。亦曾躬冒矢石。扶助閩人之自治。現已令飭敝軍在閩各部秣馬厲兵。隨諸公之後。用掃妖氛而重奠閩疆矣。謹掬血忱。佇候明教。許崇智叩梗。

林俊廷電保鎮守使

▲計五個

林俊廷已就兼廣西省長之職。茲據院訊。林俊廷昨來一電。略謂桂局已定。所有各項官吏。自應加以任命。以崇體制。特保陸福祥等五人爲百色等五鎮守使云云。

政府對粵之極積態度

據某方面確訊。中央連日所接之廣州探員來電。均謂陳沈北三軍突起後。聯軍已陷於窮蹙之境。請中央迅即接濟餉械。以資一鼓盪平云云。府院接電後。已交參陸處會議。結果已決定三項辦法如下。(一)由陸部分電滬漢德州三兵工廠。速即撥付大宗槍枝子彈。交沈軍代表。迅速押赴韶關。(二)由院分電蔡成勳孫傳芳。由閩贛兩路赴援。不得再有誤事。(三)由處按期召集粵戰會議。隨時討論平粵機宜。電示沈軍遵照云。

駐外使館經費能照發歟

▲財劉如此告沈 ▲沈如此告外使

關於駐外使館經費問題。沈瑞麟催決甚急。並因之呈請辭職。上星期六閣議席上。曾討論甚久。未得結果。前晚沈與財劉面商。劉允於三日準提四十萬不誤。外部即先行分電各駐外使署。略謂使館經費。決定三日以四十萬分攤電匯。以後每月經費。當如數照發。現正籌備的欵。其前欠容分期結清。希爲諒解維持一切云。

新詩

◇勞動紀念節歌 (金光耀)

△
『五一』來了!
『人日』也來了!
自由之花又一度開了!
勞動的兄弟們喲!
享着『人』的樂了。

△
阿美利加的兄弟們。
歐羅巴的兄弟們。
亞細亞的兄弟們。
今天你們怎樣快活?
現在你們是否快活?

△
前人血淚灌溉成的樹。
後人可以歇涼。
前人氣力皷盪開的花。
後人可以玩賞。
看看前人是怎樣?
我們是怎樣?

△
勞動的兄弟們喲!
享着『人』的 樂的兄弟們喲!
接連澆溉着罷!
繼續皷盪着罷!
讓『五一』永在。
『人日』萬歲罷!
…十二、五、一節…

◇雨後 (金光耀)

一夜雨方晴。
麥苗青又青。
桃花?都落了!
蛙兒?處處鳴。
還是宅旁的景子。
雨後爲什麼變了?
…十二、四、二十一、家中…

◇悲哀的工人 (汪原放)

△
我說。
『我底心是鐵打的!』

△
愛之神來了。
一個命令。
我依了。
兩個命令。
我依了。
三個命令。
我也依了。
我底面 龐光榮地 日見慘
白!

△
最後。
我跪在愛之神前。
顫抖着問道。
『神呵!
恕我。請你底末 次底命
令!』
愛之神不答。
我道。
『是不是我該別用生命
換名譽了?
是不是我該到人間底末
路去呢?』
…十二、四、三十、於上海…

◇五一紀念歌 (黃采山)

五一。五一。
這是我們底良辰令節。
這是我 們勞工奮 鬥的成績!
過去四十年來化了幾多碧血。

△
五一。五一。
早起做工。晚來休息。
如不勞動。就沒飯吃。
要取所需。必盡你力。
且休息。良辰難得!

△
五一。五一。
八時勞動。八時教育。
既養我子。又安我室。
要求人的生活。還須大家團結!

△
五一。五一。
定成了工。取得了食。
教育子女。保全家室。
願我同 胞趁此良 辰共祝『一五』。
…十二、五、一、在上海…

社會瑣聞

議員車夫之武劇 (北京)

▲來今雨軒議員宴客 ▲濕車洋車大演武劇 ▲原來爲的是分贓不勻

此次不信任案否決於衆議院擁閣一派之議員大告成功雖博得猪仔徽號而大利當前仍爲習之不圖惟尚有大會之一難關擁閣派不得不有相當之團結始足以操最後之勝利本來此輩以金錢勢利而粘合故團結方法當然舍去政見氣綱而逐逐于酒食於是昨日(二十九日)下午六時中央公園來今雨軒遂有擁閣派議員之大集會聞其東道主即前在衆議院自稱我是第一個革命黨之某君當時共到猪仔一百五十餘頭觥籌交錯頗盡歡洽邊好事不助美一般猪仔之車夫共二百二十餘人其中有膠皮團及摩托卡之分傳者對於摩托卡另眼垂青給與車飯不免有厚薄之分膠皮團且有一份而未獲得者丁金錢關頭議員尚有犧牲人格而攫取之者自難責之於膠皮團員之派隅自守因爭執而動武結果演成一齣鬧昆陽警察從中排解因彼輩爲議員之車夫飯後尚須載其主人赴八埠胡同完錢糧去當然不能以尋常之帶區走走一類言語來相恫嚇其議員見此慘狀對於待者大加阿斥設給車飯爲什麼不分勻難怪他們(指膠皮團員)打架旋經魯仲連者出從中調解始告平息云

▲洛吳捐欵之新法

▲有錢罪犯即可贖 (洛陽)

河南省長張鳳台之弟已被通緝在案(因某種不法事)茲聞張弟日前在某處被獲業由該處解送洛陽歸案訊辦聞吳佩孚將許其捐欵自贖云夫張即犯法即應治之以法吳氏何令其以金錢而自贖其行未免類乎匪人之綁票也

實業欄

◎太平洋上中國航業之失敗(續)

茲將各行本年營業情形分述於左

▲京行 北京金融年來以政治關係本欠活動本年四月間直奉戰事發生交通斷絕百業停頓銀根尤緊下半年市面雖稍平靖而財政枯窘各業仍極困難賴有財部發行十一年公債稍資周轉京行鑒於政局不定爲鞏固行基計業務益求謹慎所幸京鈔存單整理就緒現在未經清結者已屬無多不久當可告竣此後政府財政如有辦法金融稍紓我行前途自可徐圖發展綜計京行本年純損共三十一萬五千五百三十四元三角五分(未完)

◎萬國棉業聯合會擴張植棉之宣傳

棉貨之衰敗今已達於極點非獨中國爲然世界皆然也據二十六日倫敦電訊云孟却斯德之賴斯兒弟公司現已呈請結束官廳已派員清理查該公司在東方貿易向以棉貨爲大宗聞其失敗之原因即由於棉貨低落有以致之也現今世界各國棉貨銷暢之不振是實無可諱言是以世界之紡織公司將來必陷於同一困難之途境不過程度不同而已歐戰而後歐洲紡織界雖未回復但世界之棉花消費量且確已恢復戰前狀態或將超過之也然棉花之消費量雖日有所增而棉花之生產量則未見有若何之增加也美棉之騰貴實爲世界紡織界疲憊之主因吾人謂棉貨跌落卅輩謂爲棉花之騰貴棉生產量不充則棉價騰貴製品遂亦不能不隨之騰貴棉貨銷路既不振則紗廠減工是爲必至之趨勢日本雖獨持異議而近來減工之聲仍然宣傳不絕在最近之將來恐終不免實現所以吾人以爲救濟紡織之衰敗非注重生產方面不易收效也

萬國棉業聯合會前已開會於魯塞恩而該會會董近擬佈告同業謂美國棉價之昂貴爲棉貨銷場之阻力並謂現在各國宜自行擴張植棉以增進其財政上之地位可知注重棉花生產已爲世人所同具之見解前總商會呈請蘇省政府獎勵棉業栽培並擬訂獎勵條例但省政府財政困難獎金仍須紡織界自籌當此紡織疲憊時代紡織界似無暇顧及於此然吾以爲紡織界如其立根本百年之大計尤非在生產方面用功不可也

◎蘇浙蠶繭近訊

江浙皖三省繭市將次發動本埠各絲繭商均各預備派夥携欵前往各屬設行採辦惟自陰歷三月初三日大雨後各繭商咸謂今屆春繭收成必至歉折(俗語三月初三雨蠶繭一半收)加之穀雨節前正蠶蟻孵化之時陰雨連綿頗礙蠶桑之發育預料新繭上市必遲詎料近數日中天時晴暢氣候異常和暖內地蠶桑均甚發育滬上各絲號接得各產地報告各屬蠶蟻近三日中發育之迅捷出人意外今屆新繭開秤諒能提早現計浙省杭紹兩屬已屆大眠再遲一星期當能上簇作繭開秤之期約在舊歷本月底及出月初嘉湖各屬已屆三眠出月初十左右亦可開秤蘇省無錫常州等屬則在頭二眠出月十五邊始得開秤江陰南通則稍遲皖省開秤之期當在出月二十以外現下本埠各絲號派往浙省杭紹兩屬收繭人員再遲四五日當陸續出發絲繭公所現據杭紹舊府屬函報租定之各繭行除杭紹屬全行租出外惟紹屬新昌嵊縣諸暨紹興等屬租出者祇十之六七杭屬租定者計杭縣緯文等十三家餘杭公益等五家海寧新豐通和仁等十三家富陽嘉富等五家臨安聚成等四家鄞縣安昌一家奉化同豐等六家新登協和等六家於潛公裕等五家上虞同益豐等五家餘姚嵊始等四家紹屬則紹興永茂祥等十四家祇租出永泰和和豐等九家新昌同益昌等二十一家祇租出至大昌乾昌新等十一家蕭山同和舜等三十六家祇租出萬豐協等二十家嵊縣共計繭行六十家今屆租出祇至大公泰昌盧寶昌盧興昌楊公和德興昌等三十餘家大半均在城市至西北兩鄉升豐等均未租定諸暨共有繭行二十四家今屆租出祇綸章等十六家現下各繭商對於紹新諸嵊四屬雖已租定繭行但匪勢猖獗均不敢放胆前進加之放貸繭欵方面亦不敢多放而嵊縣繭業總董盧觀濤諸暨總董酈珍新昌總董俞往欽等均已派員來滬與各繭商接洽云

◎中行十一年份業務之概況

中國銀行第六屆股東常會已定於四月二十九日在北京開會業經總行發出通告查中行上年份營業情形因政局不定各地頗受影響但以當局之穩健從事雖未見十分起色而全年結賬純益總數尚達一百三十五萬餘元之譜祇因去年添招新股爲數甚多致股息不敷分配現經董事會公同商議僅能發給官利七厘云又聞日前京津各股東以本年國會議員有查辦中行之舉又因股息較往年更少因此有一部份股東萃懷疑慮經劉某等提出查賬意見書臚列中行當局營私舞弊各欵要求各股東於大會時澈底清查以保血本聞中行當事人現正從事於對付之法極爲忙碌屆時恐不免有一番爭論也至開會情形如何容俟續誌茲先將中行十年份各行營業報告照錄如左

▲中國銀行十一年營業報告

本年上期承上年通商各埠交易所信托公司及京津擠兌風潮之後公債價落市面凋敝現金枯竭調撥爲難益以三四月間北有直奉之役(未完)

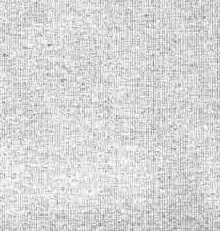

舊三月十九日 日曜 己卯 大安 開 昴宿
各人吉凶 民國十二年 五月五日

本日之吉凶▲一白之人任何事心志堅定之日企業移轉旅行等因坤西吉▲二黑之人於苦慮重重之中以度終日之日企業因坤東吉▲三碧之人受意外之天惠之日不半不足不可以留於耳巽吉▲四綠之人靜心着實以進有意外之幸福之日西巽吉▲五黃之人雖注意計算亦易錯誤之日商議因東乾吉▲六白之人對外之散財可於內部取償之宜防盜難東乾吉▲七赤之人受不期之歡迎之日但倦怠則因東乾吉▲八白之人只顧前趨遺失脚根之利益之日巽坤乾吉▲九紫之人善惡之取捨迷惘之日又急於求功反易獲過西艮吉

〇火車 ●滿鐵
△往北車
△往南車
△營口大石橋間▽
△大連旅順間▽
安奉線
朝鮮線(日本時間)

路玲香皂

啓者敝號創設工廠多年精製各種香皂久爲中外國各界所贊許今又詳加研究費盡多年腦力創製珞玲家庭香皂一種純用精美極高無比之材料尤不惜重資聘請西洋化學專家化驗而造成滑細潤膚能治多年粉刺滷刺雀瘢等疾用之日久不但有益於衛生且能增容顏之艷麗誠潤膚美容之良品也其味氣芳香更能耐久延長故用者無不稱揚絕非他種香皂所能比駢者也望諸君速購一試方知言之不謬也

請用家庭最高良品

珞玲香皂 環球知道
味氣馥芳 人人稱妙
滑細潤膚 能治雀瘢
原質精美 日日佔稍
用錢不多 受益非小
如蒙光顧 價值公道
各界速購 歡迎企禱

總批發處 奉天 廣昌源謹啓
各埠洋廣雜貨店均有代售

世界的大發明 齒痛新藥

一、牙齒無論如何激烈痛疼僅用一滴之哈以打斗兒即能完全除根
二、本藥不似普通之賣藥齒牙腐蝕今可無虞奏藥力安全僅須一二分間確實奏效

詳細說明書一瓶定價金三十錢 本舖製造 奉天製藥所
各地中國牙院並日本藥店均行代售
奉天淀町七 振替大連一八六六

南滿醫科大學教授藥學士山下泰藏 大森齒科醫院長大森佐重 先生有効證明

牙痛新藥 哈以打斗兒 (ハイタトール) 五分鐘間痊治

本行專辦

銅鐵、洋鋼、五金、原料、兵工廠、電燈廠、鑛山、油房火磨、各廠所用大小機器

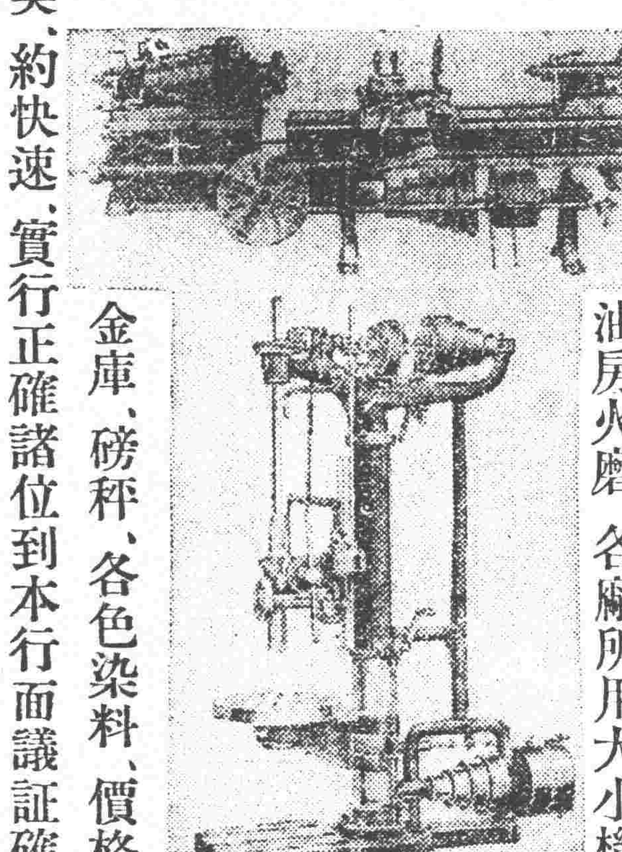

金庫、磅秤、各色染料、價格公平、契約快速、實行正確諸位到本行面議証確實

奉天 同天洋行
日站琴平町六番地 電話日一四二一 中一二九
城裡大南門裡路西

淋

淋濁一症在男子發於尿道在女子發於子宮此症緣因或由娼妓之傳染或感受風寒或房勞過度得病之由而不同也倘日久失治諸病生焉本藥房現由歐西購到淋病新藥奏效如神名曰殺菌止淋丸專能殺菌解毒清淋去濁無論何種淋症均能立效輕者一星期全愈重者兩星期除根誠爲世界獨一治淋之聖藥也定價一日量六粒奉票小洋五角每盒一星期量四十二粒小洋三元外埠函購加郵費三角○外埠代售處安東財神庙街永祥泰哈爾濱道外北大街公和利吉林前魚行大街雙發公長春三馬路新華齋營口老爺閣西東順昌大連西崗子天聚永錦縣南街興華石印局鐵嶺西門裡新華書局遼陽天鈺成岫岩福農廣蓋平元興福開原驛全盛永郭家屯物彩德四平街鐵道東春生厚海城明盛福法庫西街林勝信本溪寶泰隆千金寨西禪順增非河德聚豐公主嶺河南街長記○○奉天大西關上頭英美大藥房啓

東三省官銀號總號廣告

啓者本號發行之大洋匯兌券准在奉天省城吉林長春哈爾濱北京天津烟台七處照按本號規定數目逐日懸牌市價作匯上海規銀並准免費匯兌凡有持本匯兌券到後列通匯地點本總分各號按票匯辦法匯兌本券者無論欵數鉅細一概不取匯費惟電滙手續不同須隨時商酌恐未週知特此廣告

計開通滙地點

▲奉天省 省城 安東 鳳城 莊河 撫順 本溪 寬甸 興京 西豐 東豐 海龍 山城鎮 通化 桓仁 臨江 輯南 柳河 新民 彰武 法庫 黑山 盤山 錦縣 錦西 北鎮 康平 台安 海城 蓋平 遼陽 營口 岫岩 復縣 遼中 鐵嶺 開原 公主嶺 梨樹 昌圖 八面城 通 興城 綏中 義縣 遼源 洮南 ▲吉林省 省城 長春 哈爾濱 雙城 ▲黑龍江省 巴彥 綏化 ▲直隸省 山海關 留守營 昌黎 樂亭 ▲山東省 烟台 龍口 黃縣 ▲熱河特別區

▲北京 天津 上海 (以上三處通滙銀兩現洋不滙奉票)

本號附設倉庫營業廣告

本號爲便利商業工業通融資金起見兼辦貨物抵押放欵利息格外公道並於大西關建築倉庫收存貨品一切規則不及備載如承惠顧請臨本號面洽可也

本號營業股 中國電話三三六號 日本電話三〇八番 倉庫 中國電話一一七八號

朝鮮銀行

資本金八千萬元 拂込資本金五千萬元 積立金壹千七十九萬元
朝鮮京城南大門通 總裁 美濃部俊吉
預金、貸出、割引、內外諸爲替、地金銀賣買其他一般銀行業務並於朝鮮、滿洲及亞港辦理日本銀行代理店事務

◀分行及出張所▶
東京、大阪、神戶、下關、釜山、大邱、仁川、平壤、鎭南浦、元山、群山、木浦、淸津、會寧、大連、旅順、營口、遼陽、奉天、四平街、鄭家屯、開原、長春、吉林、安東縣、龍井村、哈爾濱、傅家甸、上海、青島、天津、濟南、浦潮斯德、亞港、紐約、倫敦、巴黎、此外其他內外重要之地均有代理處匯兌分行及出張所

奉天小西關 南滿公司 各樣煤炭一概俱全
電話 日五二六番 中國五一六番

新到 真正 德國九一四藥針

自歐戰以來交通不便・德國九一四來源早斷・雖有日法二種通用市面・論其功效不及德國者遠矣・近來歐戰平和・各國仍照舊通商・所以眞正德國九一四・又復運到中原矣・此藥製者純淨性平無毒・即無病者射之淸血・亦無防碍・如染梅毒者射之・其殺菌力甚大・更無絕嗣斷後之說・染花柳者諸君注意・凡一切梅毒下疳慢性橫痃・或咽喉肛門潰爛・及骨節疼痛等症・注射一針七日保痊・永遠不犯・因此藥初到恐未週知・特別減價二禮拜・患此症者諸君速來本社注射・莫失此良好機會也。

奉天濱江花柳醫院院長何子範謹啓
分設哈爾濱道外新市街路南大白樓便是

奉天鼓樓南千石橋胡同花柳醫社便是

橫濱正金銀行奉天支店
本店 橫濱
資本金 壹億圓 拂込濟 六千九百萬圓
電話 日一一番 營業用 客用五七番 日一二二番 營業用 中四七一號 日二五〇番 支配人席用
總店 日本橫濱
支店 東京 神戶 大阪 下關 長崎 名古屋 倫敦 里昂 紐育 桑港 布哇 孟買 蘭貢 斯拉巴牙 新嘉坡 西貢 香港 漢口 上海 北京 天津 青島 濟南 大連 牛莊 開原 長春 哈爾濱 海參崴

奉天小西門 寶榮公司 撫順塊煤 煙臺爐煤 日二二番 中五號

本溪湖塊煤 大昌煤局 電話日二〇九番 中二四二番

美國 恒信靛油招請外埠經理

啟者恒信牌靛油自去年由敝公司一家包辦運銷東三省以來頗蒙各界諸君嘉許咸謂力量充足出色優美價值亦廉數月之間售出數千餘桶各大埠相繼設有代理惟東省地方廣大應設有代理尚多各埠諸君如有願意經營此業者請投函敝公司磋商或親來接洽可也

大連總經理處 奧町洪聚福號
營口 久康貿易公司謹啓
長電話 六四三號 八一六號
電報號碼 一八〇一號

美人月份牌奉送 旅行與國路福

五彩石印 十五色套版

凡購和合藥水補血補腦新藥後天血胃腸新劑國路福之內無論何品半打以上者於特約店奉送美人大月份牌一張不取分文期以一月爲限逾時恕不再送

吾國幅員廣袤氣候飲食在在不同故旅行家時有水土不服之虞而窮鄉僻壤又乏良醫識者若之考水土不服之症實由消化不良所致若消化力强可保無虞故爲旅行家計必携國路福常服之消化力日壯決無水土不服等事從茲安然旅行

國中一路平順福祿駢臻

國路福係泰昌公司所發明消化新劑消化不良者服之則消化力轉弱爲强無病者服之消化力益加旺盛 定價二角半 五角 一元三角

虔製本舖 泰昌製藥公司

各處均有代售

特約店
安東縣 井上誠昌堂 鐵嶺 平記大藥房 營口 東瀛大藥房 漢口 若林洋行 青島 井上誠昌堂 北京 信昌大藥房
奉天 井上誠昌堂 長春 藤田大藥房 大連 小林大藥房 南京 丸三大藥房 濟南 文明公司
奉天 佐藤廣濟堂 哈爾濱 井上折半藥房 漢口 思明堂書藥房 上海 東亞公司 天津 金山大藥房

生乳良藥 人造乳

官准立案 諸嚴防假冒
此爲下奶藥名曰人造乳連服兩瓶後母子不愁乳
每瓶現大洋壹圓由郵局匯欵購買加郵費三角
奉天西華門街 分號小西關街
各埠藥房均有經售
永年西藥房發行

久和隆 美麗綢緞

明媚春光艷麗可人本號爲歡迎春季優待顧客起見特由杭州本廠運到新樣美麗綢緞多種而售價格外從廉表示競銷國貨各界士女聯袂偕來

奉天金銀庫大街 歡迎函購

普生醫院

內科 外科 兩科 婦科 產科 花柳科
本院長曾充南滿病院女醫士歷有七年
住院隨意 院長女醫 旦美千與
地點大西關高等審判廳斜對過
中國電話一三五三號 日電話一五四四番

一般倉庫營業

並代理商品委託買賣及金融火災保險諸業務
東省實業株式會社倉庫部
奉天浪速通十九番地
倉庫現場 電話八一四、八一五、八一六番 西塔大街 電話八一七番